臺灣日日新報 夕刊
六月十八日
夕刊定價一部二錢
印刷兼發行人 江口濟作
發行所 臺灣日日新報社
臺中支局 臺南支局 花蓮港支局 大阪支局 東京支局

酒界之王 菊正宗

ヒ、ム兩巨頭會見
佛降伏條件を協議

【ベルリン十七日發同盟】ドイツ政府は十七日午後「ヒトラー總統はムッソリニ伊首相と會見、フランスの降伏條件に對する獨伊兩國の態度につき協議を行ふこととなつた」旨正式に發表した、獨伊兩國のフランスの降伏條件は右會談に引續き今後の對英作戰についても重要協議が行はれるものと見られてゐる

【ローマ十七日發同盟】ヒトラー總統との歷史的會見に臨むムッソリニ首相は十七日午後飛來、チアノ外相を帶同、午後八時半ローマ出發會見地に向つた、また國軍總司令官バドリオ元帥も隨行する筈（上はヒトラー總統、下はムッソリニ首相）

會見場所は何處

【ニューヨーク十七日發同盟】十八日行はれるヒトラー、ムッソリニ兩巨頭の歷史的會見の場所に就いては各種の推測が行はれてゐるがベルリンからの報道にはパリ近郊ヴェルサイユであらうと云ひ、又ローマからの報道は南獨のミュンヘンであらうと傳へられてゐる

西國も代表派遣

【マドリッド十七日發同盟】スペイン外務省は十七日ドイツ政府より獨佛休戰協議のため代表者を送られたき旨の通牒に接したと發表した

無條件講和なるべし
イタリアの態度強硬

【ローマ十七日發同盟】フランスの單獨講和提唱に對しイタリア政府が如何なる態度を執るかに關しイタリア官邊は未だ何等確たる言明も行つてゐないが、ローマの消息筋ではフランスが對獨伊單獨講和を決した經緯及びそれに對するイタリアの執るべき態度につき左の如き觀測を述べてゐる

フランスは戰略的にも精神的にも戰鬪力を喪失したのであるから講和は全く無條件でなければならぬ、若しフランス側が何等かの條件を固執するならば獨伊兩國は今回の休戰提議を受諾せずその本來の目的を貫徹するため戰鬪を繼續するであらう、少くともイタリアの國民年來の宿望であるサヴオイ、ニース、コルシカ、チュニス、スエズ及び佛領ソマリーランド等を要求することだけは確實である

なほフランスの降伏によるイギリスの態度に關して消息通は左の如き觀測を行つた

英國が獨力で獨伊兩國の猛攻に立向ひ得るか否かは極めて疑問である、英國は恐らく當分戰鬪を繼續するであらうが、それは休戰の機會を得る目的のみを有すると言つてよからう、かくして今次戰爭は急速に民主主義陣營の完全敗北を記錄する最後の段階に近づきつつある

獨政府が如何なる條件を提示するかは目下の重大關心事となつてゐるが、佛國陸軍スポークスマンは「十七日夜ペタン首相の休戰申入れに對する獨政府の正式回答は未だ接受してゐない、いづれ間もなく到達するものと期待してゐる」と語つた

條件提示の通告を受く

【ベルリン十七日發同盟】總統大本營公式發表
ペタン佛首相の對獨降伏聲明はドイツ政府に通告ずみであり、ドイツ政府はフランスの爲すべき條件を提示するやう通告を受けた

武人と武人の交涉
ペタン佛首相のラヂオ放送

【ロンドン十七日發同盟】ペタン佛首相は十七日ラヂオを通じて對獨降伏決定を發表、獨軍に對し武人と武人との間の交涉を提議するとともに佛軍は既に十六日夜中に戰鬪行動を停止した旨左の如く聲明した

余は獨軍司令官に對し武人と武人としての交涉申入れを行ひ十六日夜中に戰鬪行動を中止するの已むなきに至つた、余は獨軍がわれわれの戰鬪行動に名譽ある結末を與へる用意ありや否やを確めるために獨軍との交涉を行つたのである、戰鬪を止めねばならぬと告げる余の心は暗然たらざるを得ない、余の口からかく戰鬪中止を宣明することは武人として遺憾至極であるがこれ亦時局已むを得ざる所であるわれわれ佛國民は苦痛を堪忍し祖國の運命に對する信念のみに從はねばならぬ

ヒ總統提示の條件が關心事

【ボルドー十七日發同盟】ペタン首相の休戰申入れに對しヒトラー

西國政府を通じて降伏申入れを行ふ

【ボルドー十七日發同盟】ペタン佛首相は對獨降伏申入に際りスペイン政府を通じて獨軍司令官に通達したと語つた

未だ停戰狀態に入らず

【ベルリン十七日發同盟】D・N・B通信が獨軍當局より得た報道に依ればドイツ軍は未だ休戰協定の締結なきため停戰狀態に非らざる旨を擧げてフランス各地に進擊を續けてをり、佛軍も亦諸所に抵抗を行つてゐるが續々潰滅されてゐる、而してペタン首相の降伏發表により佛軍の大部分は武器を捨て既に多數師團及び聯隊が投降したと云はれる

今月か來月中に獨軍、英へ進駐か

【ロンドン十七日發同盟】ドイツはフランス征服後愈々本格的に英本土攻擊に移るものと豫想されてゐるが、ヘンダーソン前駐獨大使も十七日ヒトラー總統は恐らく今月から來月中に英本土進擊を企てるであらうと言明し注目された

英は戰爭繼續
チャーチル首相放送

【ロンドン十七日發同盟】英政府部內では十七日フランスの單獨降伏決定にも拘らず英國は飽迄戰爭を繼續する旨言明した

【ロンドン十七日發同盟】フランスの全面的降伏により英國今後の戰爭遂行政策が全世界の注目を惹くに至つたがチャーチル首相は十七日午後八時ラヂオを通じ「フランスに如何なる事態が起らうとも英國の信念とせる戰爭目的には何等變化なく英國は最善を盡して敢然世界の自由擁護のため飽く迄戰ひ行かん」と戰爭遂行の決意を表明した

英首相の演說（內容）

【ロンドン十七日發同盟】英國の抗戰決意を表明せる十七日夜のチャーチル首相のラヂオ演說內容左の通り

フランスよりのニュースは極めてわれわれに不利である、余はかかる恐るべき不運に遭遇した勇敢な佛國民のため一掬の涙を禁じ得ない、しかしながらフランスが必ずや再起する日のあることを信ずるわれわれの信念はこれによつて些かの變化を受けるものではない、而してフランスに如何なる事態が起らうとも英國の信念と目的には何等變りはない、われわれは今や世界の自由を擁護すべく武器を執れる唯一の戰士となつたが、われわれは飽くまでこの最高の名譽に値すべく最善を盡すであらう、われわれは英本土と英帝國を防衞しヒトラー總統に對する人々の呪咀がこの世から消えるまで敢然と戰ひを續けるであらう、而して結局は万事が甘く行くことを信じて疑はぬものである

佛國の降伏

我南方政策に關係
帝國は今後の推移を注視

【東京十八日發同盟】ペタン佛首相は十七日遂に降伏の聲明を發した、これが今後の歐洲戰局並に外交に及ぼす影響は頗る大きいだけにわが朝野は今後の推移に多大の關心を拂つてゐるが、フランス降伏の齎すべき戰況の見透しについては

一、獨軍の英本土上陸作戰は成功率を增大せしめること
一、佛本國占領により獨伊は多大の經濟的餘裕を獲得するに至つたこと

等が擧げられるが今回の降伏によつて英國の受ける物心兩方面の衝擊は非常に大きく殊に米國の參戰の機を逸したことは注目され、又ソ聯も對獨關係を微妙にならしめるからもバルカンの進出の機を覗ひ場合によつてはベッサラビアに進入しないとも限らない情勢にあり、かかる際帝國として最も注目すべきはフランス海外植民地殊に佛印及びニューカレドニアの問題でも佛印及びニューカレドニアに對し英濠側が實力をもつてこれが保障に乘出すべきことは多大の可能性をもつて豫想される又東亞におけるフランス植民地に對するドイツの發言權も無視出來なくなり、わが南方政策にも多大の關係があるので帝國政府としては歐洲戰爭不介入の既定方針を堅持しつつもその推移について多大の關心をもつて注視してゐる

東亞アウタルキーの確立へ

【東京十八日發同盟】フランスの對獨降伏により英國の抗戰態度が極めて重視されると共に英國の戰意を中心とする長期戰か？短期戰か？の見透しが世界の關心事となつて居る、若し英國が飽くまで交戰を繼續する場合は結局長期戰の形態を取る事は困難で國際政治の前途も益々複雜困難な相貌を深めるであらうが、一方最近におけるイタリアの參戰、米國の動向等より見て戰爭の短期化がフランスの對獨降伏によつて必至の情勢を基づけると見る向きも非常に多く、歐洲戰局短期化による影響如何への關心が深い、いづれにしても我國としては當面の中心目標たる東亞新秩序建設に完全の對策を確立する要ありとして居る即ち戰爭の短期化を豫想する場合貿易關係に就ては戰爭直後に於ける交戰各國の購買力の問題、戰爭で破壞し去られた一般經濟設備、生產設備等の回復のための交戰各國自體の重要資源確保の問題、戰後に於ける世界各國のアウタルキー傾向の一層の强化等を考慮すれば國際新政治情勢を世界秩序建設的側面からも我國經濟は現在の經濟的な態度が俄に打開されるとは考へられない、又歐洲戰爭の長期戰化によつても直に英、米、ソ等の態度に我國に有利な新事態が展開するとも考へ得ない、從つてこの際政治的には確乎たる決意を以て事變處理の一層急速化を圖ると共に國內經濟態勢の整備と東亞アウタルキーの確立を急ぎ東亞建設に向つて巨步を進めるべきであるとして居る

物動圓滑實施を期し
戰時統制を一層强化

【東京十八日發同盟】國防力の增强と戰時經濟下の國民生活を確保する本年度物動計畫は既にその大綱を決定し今やその本格的實施期に入つたが、政府は物動の圓滑なる實施を期するため戰時統制を一層强化すべく今後强化すべき國家總動員法の各種命令及び輸出入品等臨時措置法、臨時資金調整法の全面的活用を企圖し現在諸法規の具體化を急ぎつつある、即ち政府として先づ物動の增産確保を期し、出來れば本月中に輸入貿易の輸入命令の發動をなすべく準備を進めると共に總動員法第八條の發動による重要物資統制に臨し目下重點主義を中心に着々準備中であり、又一方物動と一體不可分の關係にある貿易計畫に基く指定商品の指定市場を規定する貿易統制令を施行し、又遲くとも七月中に總動員法第八條の發動による生產資源の用途をなし、更に米、生產部門の强力國家統制の急速實施と米炭の切符制斷行に最大の力點を置いて目下關係官廳間に於て協議打合せをなして居る

共產軍を徹底肅清

【濟南十六日發特電】今次我が冀南作戰に依り明城、欽城、南樂、清豐、濮陽と僅々旬日にして各要衝を失つた冀南地區の共產第八路軍宋任窮部下の殘敵部隊はその後の分散敗殘兵を以て部隊となつて蜘蛛の子を散らすが如く四散し小部隊となつて頑に我が包圍網を逃れ各地に潛伏的に餘喘を保つてゐる、茲に於て我が作戰部隊は之等殘敵の徹底掃蕩を期し前記諸縣を據點として愈々各周邊の掃蕩を開始、濮陽にあつた山口部隊は既に黃河左岸より黃河右岸に進擊し包圍網を着々完成しつつある、斯くて冀南地區の敗敵は一旦我が鉄鎚を免れ安堵の胸を撫でおろしたのも束の間、第二次局地包圍殲滅戰の運命に追込まれるに至つた、ここに同地區に蟠踞久しく良民に對し飽くなき誅求を縱ままにして來つた共產軍の徹底剿滅も最早時間の問題と見られるに至つた、時恰も小麥收穫時期を控へ冀南の地區を狙ふ共產匪の魔の手から良民を救ふ今次皇軍の作戰の意義は頗る重大なるものがある、同作戰隊は始以來炎暑に苦しめられた作戰部隊將士は兩三日の豪雨に惠まれて士氣益々揚つてゐる

松野鐵相と五政務官は留任

【東京十八日發同盟】久原總裁の參議辭任に伴ひ各方面から進退を注目されてゐた松野鐵相は黨內並にその他を顧慮考慮の結果久原總裁の行動と閣僚の進退は別個の問題なりとの結論に到達し從來通り留任することに決定、その旨十八日米內首相並に久原總裁に通告した、尙同派政務官五名も全部留任することに決定した、而して松野鐵相以下松山商政、鬼丸司法、松岡拓務各政務次官、松木農林、生駒各參與官は在官中は離黨する模樣である

米海軍力の增强案成立

【ワシントン十七日發同盟】總額六億五千五百萬弗をもつて米海軍力の一割一分增强を目差す第三次ヴィンソン案は十七日ルーズベルト大統領の署名を得て正式に成立した、第三次ヴィンソン案は今期議會劈頭ヴィンソン下院海軍委員長により提案されたもので、原案は總額十三億弗・海軍力二割五分增强を目差す六ケ年計畫の大擴張案であつたが、下院海軍委員會において削減修正を受け六億五千五百萬弗二ケ年計畫として兩院を通過したものである、その內容は

一、戰鬪艦艇二十一萬七千噸新造
一、補助艦艇二萬二千噸新造
一、海軍航空兵力を三千機より四千五百機に擴張

等海軍兵力一割一分增强を向ふ二ケ年間に實現せんとするものである

重慶軍事機關潰滅

【香港十七日發特電】十六日午後我が陸海空軍は協力し敵都重慶に猛爆擊を加へたが香港に達した外人側重慶情報は空襲狀況を左の如く傳へてゐる

茲二、三日間その巨姿を見せなかつた日本空軍は十六日午後〇〇機を超える大編隊を以て重慶を襲撃し市內各所に爆彈の雨を降らせ重慶軍事機關は潰滅に瀕した、即ち午後一時四十分その第一編隊は重慶の上空に姿を現し首都中央部を爆擊續く第二陣は同三時過ぎ怒濤の如き爆音を轟かせて全市を震ひ先づ其一隊は嘉陵江前面の新市內に巨彈を浴びせ同所に新築した軍、政、黨諸機關を爆碎する他の一隊は領事館通り附近の軍事施設を粉碎した、この間空中では絕望的な反擊を加へるべく舞上つた支那空軍と日本空軍との間に忽ち猛烈な空中戰が展開された、この

ソ聯、羅馬尼へ侵入か
對芬關係も漸次危機を孕む

【ベルリン十七日發同盟】ソ聯のリトワニア進駐によつてバルト三國方面の動きは俄然注目を惹くに至つたが、ソ聯は兼てからバルト三國併合の意志を露骨にしてゐたもので、現在リトワニア、エストニア、ラトヴィア三國に向けられたソ聯の赤化部隊兵力は約數十五萬に達すると傳へられ、一方ソ聯はルーマニア國境ベッサラヴィア方面にも續々大軍を集中中で同方面における危機も切迫してをり、ルーマニア人記者の如きはここ二十四時間を出でずしてソ聯のベッサラヴィア侵入が行はれるのではないかと觀測してゐる、即ちソ聯がバルト三國併合の意志を露骨にしてゐることはフィンランドに對しても最後通牒を提示したとの說も行はれてゐる

【ストックホルム十七日發同盟】エストニア、ラトヴィア兩國に進駐を開始したソ聯軍は十七日早朝來各要都市を占領しつつありと傳へられるが、ソ聯の意圖はバルト三國にフィンランドのクーシネン政權に似た政府を樹立しバルト三國をソ聯の一部たらしめるにあり、そのため近くバルト三國に居留する外國人を全部退去せしめるものと見られるソ聯がバルト三國併合を急速に實施したのはドイツの西部戰線における勝利を見越し今の中に確實に取るものを取つて置くとともに今日の事態に應ずる國防を完成せんとするものと見られるがソ聯とフィンランドとの關係も亦漸次危機を孕みつつある

代表を送れとソ聯、羅國に要請
ベッサラビア問題で

【ローマ十七日發同盟】十七日午後ローマに達した情報に據ればソ聯政府はベッサラビア返還問題の商議のため代表をモスクワに派遣するやうルーマニア政府に要求したと云はれる

ソ聯の進出は重大性なし
蘆田均氏の觀測

【東京十七日發同盟】果しなく擴大する歐洲戰局、十五日リトワニヤに進駐したソ聯は十六日更にラトヴィア、エストニアに最後通牒を突付けて進駐した、獨、伊、ソ三國を繞り複雜な關係を縺めるバルカンの情勢に新しい導火線とはならぬだらうか、このソ聯進駐が歐洲戰爭の第二幕と云はれ、又ここに關するが如くドイツが既にスイスに進駐したと外電は報じ十七日歐洲戰局として又バルチック海方面の情勢に通曉する芦田均氏はこの際ただしい關係につき左の如く語つた

今度のソ聯のリトワニア及びラトヴィア、エストニア三國進出には餘り重大性はないと思ふ、昨年ラトヴィア、エストニア國境沿岸の軍事的使用權を確保したソ聯がなぜもつと早くバルチック海の外國勢力進入を防止する爲にリトワニアに進出しなかつたのか、結局ソ聯はバルチック海の外國勢力支配を自國の國防上重大問題だと考へての行動と思ふ、リトワニアは昔のロシア領でポーランドと餘り違はぬ農業國で別に資源とてなく林がちよつとある丈だ、現在ドイツは東部國境からスエーデンを含めて東北に伸び、ドイツ中世以來から築き上げた東北部の勢力を專ら守るだけで戰線は西部にあるのだから、ソ聯と事を構へることを好まないのは勿論で、今早急に獨、ソがどう云ふことはあるまい、イタリアがバルカンへ進出すると云ふことも今急にはあるまいし、鍵を握るものはアメリカの動向だ、英米聯合で米國參戰の可能性と云ふことも未だはつきりしないが、前大戰當時のアメリカ輿論の急變と云ふことから押しても相當可能性も多いと思ふ、其處でアメリカが參戰するまではバルカンの情勢は變らないのではないか、だから今度のソ聯の行動がバルカンに對する新行動の序曲だと云ふことは考へられない、然し一面に於いてソ聯から歐路でドイツに送られてゐた爲め多量には望めなかつた石油が、今後は從來よりも有利な條件で輸送出來る樣になつたことは事實だらう又ドイツがスイスに進入したのも今更軍事的必要もないし、寧ろ獨伊兩國の行動とは連絡もなく、お互ひに各々が進入したい爲めに進入するだけの意味で大局的には餘り影響を與へるものではないと思ふ

米政府は戶迷ひ

【ワシントン十七日發同盟】フランスの降伏に對し米當局は沈默を持して居るが明らかに戶迷ひの態だ、餘りにも急速な事態の進展に飽ッ氣にとられてゐる、英國獨り飽くまで戰爭を繼續し米國の援助を求めたにしても米國の參戰の餘地があるか否かは疑問で、米國政府の政策は今や極端なヂレンマに陷つて居る

獨ソ關係
急惡化はしまい

【ベルリン十七日發同盟】ソ聯がリトアニア進駐に續いてエストニア、ラトヴィア兩國に對しても最後通牒を提示したとの報道につき獨外務當局は十七日左の如く語つた

赤軍のリトアニア進駐は單に從來の駐屯兵を增加したものと考へられるので今新たにこれに對する獨政府の態度を表明することは避けたい

而して獨ソ間に果して事前に諒解があつたかどうかは不明だがソ聯がドイツの東方を顧みる暇のない現在を狙つてバルト三國並にフィンランドに對して行動を起したことについては結局これを承認するの外ないものと見られ、これに依つて獨ソ關係が急激に惡化するものとは考へられない

紐育市場混亂

【ニューヨーク十七日發同盟】休日明け十七日のニューヨーク諸市場における空氣はフランス降伏の報に市場人氣は非常な混亂に陷つた

株式 はイギリスの戰鬪力減退見越と軍需注文取消の不安から軍需株を筆頭に二乃至六弗方暴落し商品市場もまた手仕舞殺到して軒並崩落した

穀物 市場においては自由商は前週末の二弗六九仙半に比し八仙安で法貨の取引は停止されるに至つた

債券 市場はイタリア公債の一〇二、三ポイント方奔騰しドイツ公債も一、三ポイント方反發したのに引返へ英帝國公債は下落した

商船異動

【大阪十七日發同盟】商船異動（十七日）
新嘉坡支店長 須川 太郎
ブエノスアイレス支店長へ
ブエノスアイレス支店長 三本 重雄
紐育課長へ
京城支店長 齊藤 保次
新嘉坡支店長へ
部頭支店長 前川 要吉郎
京城支店長へ
鹿兒島支店長 家長 寛
部頭支店長へ
別府支店長 坂井 照
鹿兒島支店長へ
臺北支店員 安達 殿太郎
別府支店長へ
新京駐在員 今井 正夫
大阪支店長大阪へ
門司支店員 內藤 孝
新京駐在員へ

人事

▲武市升太郎氏（臺灣材料會社會長）十七日來臺（朝陽號）

無絃琴

マルヌ戰線に遂に奇蹟現はれず、ペタン佛國新首相はドイツ軍に對し事實上降伏の白旗を掲げた▲第一次大戰では佛國を救うた偉大なる武將が、第二大戰に於ては自ら降る。人生の皮肉、歷史の諷刺ーペタン老將軍ならずとも淚無きを得ざるを得まい▲前首相レイノーが米國のル大統領に悲痛なる援助を懇請した時、あれだけの大言壯語をしてゐた大統領閣下は〝米國の參戰如何は、議會のみが決し得るものだ〟とあつさり斷つて、米國の援助は結局物資を賣つてやるといふ程度以上に出ないことを明かにした▲佛國としてはこれで全く望みの綱は切れ、レイノー首相の投げ出しとなり、ペタン軍事內閣に至つて遂に降伏といふ最終的段階に到達した。春秋の筆法を以てせば、佛國を降伏させたものは……でなくてはならない▲これで米國に參戰の意思も氣勢も無いことが明かになつた。次いで英國を見殺しにするか否かが殘された問題である▲フランスの降伏申出でとなると伊太利が參戰してる關係上、ドイツだけで應答も處理もできない。そこでヒトラー、ムッソリニ兩巨頭の會見となつた譯だが、伊は佛の無條件降伏を必要條件とし、佛のペタン將軍は〝武人と武人との折衝〟を希望つたと聞いた以上、武人に對する扱ひは中世の武士道的であつて欲しいと、武人としての名譽の保持を主張してゐるらしい▲英國は單獨でも抗戰を續ける大英帝國の金看板の手前、それは寧ろ當然の事だらう▲今までの例の通り、降伏する迄は誰だつて降伏しないのだからどう云ふ事だつて言へる。然し大勢に於て戰局はヒトラーの腹案の通りに推進してゐる。

本日小說休載

喘息ニアスト
佐野醫學博士創見
アストは佐野博士が苦心研究の上創製せられた喘息専門藥で、臨床上の實驗を重ねて確認せられてゐます。試驗によつて效の如何を御試し下さい。喘息の起りさうな時に前以てアストを服用すれば未然に防ぎ又發作の場合でも直に鎭靜し、痰を切り、咳を鎭め、呼吸を輕くし連續使用によつて根治へ導きます（試藥無代進呈）東京・神田區錦町三ノ一
巴商會化學部 電話神田三四八・三四五三
全國有名藥店にあり 特約大木・玉置
定價一圓二圓

月餘の猛進撃にも 疲勞見せぬ皇軍

富永少佐新戰場を語る

【東京十七日發同盟】襄東地區に敵影が濺がないでも宜昌漢水の西方へは皇軍も進出しては來ないだらうと高を括つてゐた中央軍十數個師の夢を破つた今次宜昌攻略戰は武漢作戰以來の大戰果を收めて終焉を告げたが同作戰を空から觀察しようと現地に赴いた陸軍省情報部員富永少佐は空行機で〇〇基地から漢水以西に飛び宜昌平野に展開される形容されない皇軍の猛進撃を目擊して十五日歸還して左の如く語る

私が新戰場の上空へ飛んだのは六日朝だつたがその時は我が地上部隊が南北四個所から漢水を敵前渡河して宜昌平野を猛進の最中であつた、戰場の部隊が一齊に

砲門 を開いて敵陣地に猛射を浴びせてゐたがそのペツペツと炸裂する砲煙が機上からはつきり見えて實に壯觀であつた我軍の攻撃態勢は極めて嚴正で敵の大軍をぐんぐん追擊して行く皇軍は全く平時の演習と同様で全く自信に滿ちて機上で涙を流した、四月下旬から襄東地區に行動を開始して以來一ケ月半、ぶつ通しで北進、各地で

戰鬪 を續行しながら皇軍の疲勞も見せず勇猛果敢に前進してゐる姿には全く頭が下がつた、今度の漢水西方の作戰地區はベルギー位の面積があり其處に蟠居する敵中央軍十數個師を先づ川股、川俣、荊門、高野、井出等の諸部隊が襄陽南方から渡河して北西方に大迂回し村上、井上、森山、岩田等の諸部隊は宜城附近から渡河して西岸地區を南下田中榮田、村井及び松井の諸部隊は安陸南方方面から、池田部隊は沙洋鎭附近から夫々

渡河 し三方面より敵大軍を包圍し揚子江の線に向つて壓迫して行つたのだ、鄂千に上つた捕虜を私が訊問して興味を感じたのは支那兵の退近の素質の低下である、敵部隊の將校は殆ど戰線分が離隊であるに反し下士官以下の兵隊はまだ抗戰意識が強い、然も無學文盲が大部分であるために上海、南京は陥落したが漢口はまだ占領されてゐないと固く信じてゐるのだ、況んや汪精衞氏の新中央政府が誕生したなどは

全然 知らない、共黨で蔣介石を漢口に逃れて行つてどうだといふと初めて恐慌し〝 蔣介石の奴は出鱈目だ〟と怖る始末だ蔣介石將校たちは投降したいが蔣介石の監視が嚴重で和平を口にすると直ぐ銃殺に處せられるから仕方がなく留まつてゐると告白してゐた、要するに今度の作戰は〝此處まで來れるものか〟と蔣介石が高を括つてゐたところを皇軍が殺到したのだからそれだけ敵の損害も多大であつたし重慶の

狼狽 も甚しく陸軍が必要して大軍を以て敵陣に來たが猶目だつたのも御承知の通りだ

紙幣海外持出の罪

大審院の重大新判例

【東京十七日發同盟】海外渡航者の紙幣持出しに關する刑事件の大審院の新判例が決定した、京城府月島東川岸通り鍛冶渡世業谷善吉は昨年三月百圓札二百九十枚、十圓札百枚合計三萬圓を勝手に隱して上海に渡り其紙幣の資金に當て更に同年百圓札四百枚（金四萬圓）を同伴中して綏名丸に乘船上海に向ふ途中門司で發見され大藏大臣の許可なしに通貨を外國へ搬出したものとして外國爲替管理法違反として福岡地方裁判所で罰金一萬圓、押收の金二萬六千餘圓を沒收と云ふ手痛い判決言渡しがあり被告は不服上告し大審院第水越裁判長係で審理の結果この程上告棄却され判決が確定大審院では十七日次の判決旨を新判例とした

通貨を貨幣のみと解する事は失當で兌換券も通行の中に包含されて文換券は外國へ輸出することの二つの觀念であるから通貨を搬出の場合外國へ海航の目的で外國行きの船舶に乘船した以上はわが通貨を外國に搬出したと云ふべきで外國爲替管理法違反は免れない

豪華客船八幡丸

艤装を終つて二十日に試運轉

【長崎十七日發同盟】日本郵船欧洲航路の豪華客船新田丸に次ぐ第二船八幡丸（一七、一〇〇噸）は三菱長崎造船所の手で艤装工事を終了來る二十日長崎港外で試運轉を行ひ、二十二、二十五、二十七の三日間に互り公式試運轉を行ひ各種性能をテストの上七月二十日三菱から郵船へ引渡しを行ふことになつた、同船は歐洲情勢不安のため當分の間第一船新田丸と同様サンフランシスコ航路に就航することとなつてゐるが八月中旬最初出帆艤装へ試航、サンフランシスコへ向け處女航海の途に就く

新竹州少年劍道試合

【新竹電話】武德會新竹支部では二十三日午前八時より新竹武德殿に於て第五回新竹州下少年劍道錬成試合を開催する

新竹州の山崎、鳳山橋間で第八三四號機關車の遭難現場（十八日朝撮影）

最後の勝利の日まで 戰勝に踊らぬ獨逸民

〝次は倫敦の番〟と沈着

【ベルリン十七日發同盟】この國民は一體何時になつたら有頂天になつて喜ぶのだらうとフランス降伏の今日しみじみ感じたことであつた、なる程午後五時ラジオの特別ニュースが佛軍の降伏を告げ最後に「この歴史的瞬間を身を以て經驗し得た我々を我々の子孫は心から羨むであらう」と云つて放送を終り三分間の默禱に入つた時には誰もが感激きつて涙を浮べてゐた然し興奮はそれ迄である、提燈行列がある譯でもなければ、酔ぱらひが街を横行する譯でもない、これは深いそして沈んだ喜びである、前途に尚英國民の必死の抵抗があることを知つてゐるのだ、獨國民は今最後の勝利を獲ち得るまで心を弛めず一歩一歩を踏締めて行かうと決心してゐる、この國民全體が本當に戰爭目的を自覺してゐることこそ今回の驚異的戰果を齎したのだ「次はロンドンの番だ」この合言葉の下に國民全體が足並を揃へて只管突進しつつあるのだ

パリの第一夜

【ベルリン十六日發特電】ドイツ宣傳部ステファン中尉は去る六日のアルゲマイネ・ツァイトウング紙上にて「パリの第一夜」と題し獨軍占領下のフランス首都の狀況を左の如く報じてゐる

市内はひつそりと靜まり返り入城第一日の十四日は流石に歡樂の都でも映畫館も劇場も閉鎖されてゐる、カジノ・ド・パリの前にはジョセフイン・ベーカー、モーリス・シュヴァリエの

◇…出演廣告が 大きく貼り出されてゐるが之も淋しく風にひらめいてゐる、この廣告の主人公ジョセフイン・ベーカーがパリの冬をおくつて……

祖國の勝利の姿

獨軍報道部ス中尉の感想

歸任獨大使館附マ大佐語る

【東京十七日發特電】本年三月歸國途二月に亘つてフランダース戰線を始め西部戰線を視察した駐日ドイツ大使館附陸軍武官マッキー大佐はシベリア經由十六日東京驛着「かもめ」で歸任直に小石川の自邸に落着の旅装を解いた、同大佐は……

ナポレオンがベルリンに進入したのは一度きりですがドイツ軍のパリ入城は之で四度目ですと大變な意氣

一都市一要塞を拔く度に國旗を掲揚するベルリン市民の忙しさを御想像下さい、今頃パリ陥落で全市街は旗、旗、旗で蔽はれてゐるでせう、今日の輝く勝利は全くドイツの指導者とドイツの科學の賜です、國民自身で飛行機、汽車、自動車を驅つて戰線を縱横に驅驅して祖國の勇士を勵ますのだから勝たねば嘘です、私が來地參謀本部を訪れた時にも要部く戰線は前線へ出て……

最近の蘭印爪哇

在住二十年の鈴木氏歸來談

【神戸十七日發同盟】南洋蘭領ジヤホール丸は本國を突撃した蘭印の話題を乘せて十七日午後二時神戸港に寄港したがジヤワ、スラバヤに二十年在住日本人會長として活躍した鈴木助次郎氏は最近の蘭印ジヤワについて語る

蓬萊米一萬俵

門司で倉入販賣價格決定を待つ

【門司特電】味の良い外米に勝り抜いてゐる內地のお米所へ新米の香り高い第一期蓬萊米一萬俵が移入された、この蓬萊米は外米の代用として移入されるもので……

ミルクの切符制 二十日から實施

當分母乳代用と病者のみ

本島の天候は 愈よ快晴へ

內地は梅雨入りで降雨

放送局警備兵と土民衝突

先づ旋盤工に等級

國民職業能力檢査規則により

【東京十七日發同盟】戰時下生産擴充の重大使命を荷ふ技能者の技術が益々國家の手で保護される……

折紙 も騰らかに……

方針 であるが……

試驗 は……

あす新公園廣場で 銃後奉公祈誓大會

二萬餘の市民參加の下に

臺北市における紀元二千六百年奉祝銃後奉公祈誓大會は既報の如く愈々十九日午前九時半から新公園廣場に於て小林總督、牛島軍司令官を始め主なる官民、一般臺北市民二萬餘人參加の下に嚴粛に施行される事となつたが、當日參加團體は午前十分前迄に集合完了せられたいと、尚祈願は建國神宮の祭殿で施行される紀元二千六百年奉祝會主催の大會に於ても鄭重に祭典參列に際し讀まれたる紀元二千六百年の紀元節に陛下に賜りたる勅語を奉読あらせられるが、時節の……

基隆神社に 官民參集

愛婦は慰問袋

【基隆電話】基隆市では輝く紀元二千六百年奉祝の國民精神と銃後國民精神の昂揚を期するため十九日午前九時半から基隆神社において官民、各團體代表、遺族等參集の下に紀元二千六百年奉祝銃後奉公祈誓大會を開催し聖壽の萬歳を奉唱するとともに紀元節に賜はつた詔書を奉讀し盛大に祝典を擧行することとなつた、尚當日愛國婦人會基隆市分會では慰問文と慰問袋を前線の將士に寄附し銃後の赤誠を披瀝することになつてゐる

故岡田中尉に 勳章の傳達式

今次事變勃發と同時に佐藤部隊に屬し中支戰線に出征港口戰の戰鬪で赫々たる武勲を建てて名譽の戰死を遂げた故步兵中尉岡田嘉勝氏に賜はつた功五級金鵄勳章六等旭日章傳達式は十八日午前十時半から臺北市に於て市尹代理田中助役より市内綠町一の二六に居住せる未亡人俊子さんに傳達をなした

朝顏品評會開く

臺北朝顏同好會主催第三回大輪朝顏品評會は十八日から三日間新公園に於て開催……

古鐵回收に際して 惡事を働く

舟遊び中に溺死

女教員に體操講習

竹南郡勢振興會

日向聖蹟展あす限り

宮木知事新竹 市內を初巡視

植林報國團體を表彰

零々忌俳句會

高千穗丸（出港）

高砂丸（來航）

出船入船

あすの天氣

臺北地方 〔今晩南東の和風晴 明日南西和風時々驟雨〕

概況（十八日）七六〇粍の高氣壓は小笠原方面にあり……

今夜の放送

映畫と演藝

◆國際館 ◆タイゲキ ◆芳乃館 ◆大世界館 ◆第二世界館 ◆新世界館 ◆榮座

純國產 日東紅茶

軍事演說と挨拶の仕方

臺日案內

書籍　全集買入 野田書房
初步の英語
國史の着眼五年用
醫院　性病科 永吉醫院
寫眞　ウエハー　サクラフィルム　カメラ中古品高價買入　青寫眞　レントゲンフィルム
內地土產　木瓜と鳳梨矢野商店　桐田のパインアップル
時計眼鏡　和田はメガネ專門　メガネ專門日光堂　メガネは金光堂
金融　電話商品券
自轉車　錦蘭輕走車
料理屋　新起食堂
ラヂオ器械　ラヂオ十ケ月月賦　古河空氣電池
洋服　婦人服地新柄揃
樂器　夏の婦人服飾品　ピアノ中古買入
製靴商　純麻布青年靴　純麻製學生靴卸小賣
藥種商　肺炎　生卵梅肉エキス　梅肉エキス　淋病にコクチーデ　淋病
雜件　合羽なら村井　冷藏庫修繕八木　絕緣テープ電氣材料卸　タワシ製造發賣　純棕タワシ製造　棕櫚タワシ製造　特許商標 岸喜鑑　社員採用

中風・高血壓・神經痛は 血の濁りが原因

血液を淨化して「循環を良くすれば」治る

素晴しい血液淨化劑

今津研究所

長男正俊儀病氣療養中之處不相叶昨十七日午後零時四十分逝去致候間此段謹告仕候也
父 折尾一德
親戚 同
友人 同慧

父青沼勇吉儀豫て病氣療養中の處藥石效無く十六日午後十一時半村長瀨郷里宮雄の自宅に於て永眠仕候間此段御通知申上候
男 青沼孝禧 克彌 美智子
親戚代表 伊勢治
友人代表 須田三 貝山美 松下好二 佐藤七郎 田中吉雄 橋口重幸 越智政雄 河北美雄

脚氣と養生法
ヴィタミン缺乏に注意
遠城兵造

脚氣は特に夏に多くなるものですが、四季いづれの季節でも患者があります。最近では脚氣の研究が非常に進んできましたので、その原因、豫防方法、手當等もわかつてきて、これで死亡するといふ樣なことは稀になつてゐますが、放つておくと心臓を冒されて、不幸な轉歸をとることがありますから注意しなければなりません。脚氣はヴィタミンBの缺乏から起る病氣で、白米を主食としてゐる人種に多く、中でも日本が一番多いのですが、支那にも印度にもあります。支那の文獻には今から約二千年前からこの病氣があり、日本では一千五百年前…天皇の御代からこの病氣があつたと申します

△

それで、その當時は、脚氣とはいはずに脚からくる症狀が起るので一種の風土病であると考へてゐたのです。しかし昔は、食物の關係で今日程その數は多くありませんでした。日清戰爭の時は一萬人の中に四千人、日露戰爭當時は十六萬人もの人が、この病氣に罹れてゐます。それで、脚氣の研究も盛んになり、今から卅餘年前に初めて脚氣は風土病ではない、ヴィタミン缺乏症である事がわかり、それから治療や豫防が進んできたのです。しかし、これで死亡する率も相當なもので、つい先年迄は、脚氣によつて死亡する人が年二萬人ありました

△

さて、この脚氣は主に神經の障碍を來し、四肢運動では神經及び筋肉の障碍までも破壞し、そのため手足は浮腫て、遂には起立歩行さへ出來なくなります。脚氣は、また胃腸病、熱病、姙娠の後期、授乳、蒸暑、過度の勞働、其他の慢性病及び不攝の居住等々によつても誘發せられ、又は急に惡化することが多いのですから、脚氣の治療も肝要です。又、脚氣の姙婦に多いのは乳兒の食事に多量の「ヴィタミンB」を要するに拘はらず日常攝取する食物に不足するので、母體は衰弱して終に脚氣となり、延いては乳兒にも及んで重い早期に、或は分娩に種々の危險を誘發しますから特に警戒せねばなりません

脚氣は、麻痺性、水腫性、心臓性、胃及び血かけと症狀によつて各種の區別がありますが、その病原はみな同一ですから、從つて治療法も同一です

△

脚氣に罹つても二三週の潜伏期があつて容易に現はれないから知らず識らずに打過し、酷く病勢の進んで手足の痺れや浮腫や脈搏や動悸等を訴へるに至つて、始めて氣づくものです。脚氣の恐るべきは、常に心臓を冒し易いことです。從つて治療を誤り、又は不養生をすると、衝心と云つて急に心臓障碍に陥り斃れることが尠くないことは前に申した通りです

△

次に、脚氣に罹つた場合の養生法を申しあげませう。脚氣の治療法には注射療法や注射法などいろいろありますが、何よりも、養生が大切です

第一に、脚氣患者は、なるべく胚芽米を攝取し、日常半搗米、胚芽米又は麥飯（麥三分米七分の割合）を用ひ、牛乳、牛肉、鳥肉、豚肉、鷄卵、豆類、豆腐、馬鈴薯、人參、キャベツ、ほうれんさう、トマト類、果物ではレモン、オレンヂ、夏蜜柑、林檎等はよいです。が、酒、煙草、珈琲を飲、不消化物は用ひないやうにします

△

脚氣の時に入浴は差支へないが暑苦しいとか、動悸が激しい時などは見合すことです。温泉浴及び海水浴もよくありません。又轉地療法はよいといひますが、疲勞をその必要なく又さして效力のない場合も多いのです

ときことは、最適な安靜、過度の勞働、長途の歩行、登山、競技、水泳及び自轉車等の運動は慎むことです

脚氣は以上の理由をよく理解するなら、決して恐るべき病氣ではないことが知れませう。然も最近はヴィタミンB劑の新藥によつて脚氣を豫防し、治療を益々確實にしたことは誠に喜ばしいことです

脚氣に罹つた人は再び罹り易く殊に姙婦にそれが最も多いから用心が肝要です。それで、豫防として常に半搗米又は胚芽米其他ヴィタミンBに富む食物を用ひるやうにすることです

"萬國博"で再會された紐育の萬國博 若杉總領事を中心に故國を偲んで集まつた日本の人々

腹八分に食べるには

日本人は大食だといひます。腹八分は健康のためにもよいことは知つてゐるのですがどうしても滿腹にならなければ承知出來ない子供などに、食べる前に手頃のバンドをしめて頂かせ滿腹になつて食べやませたらバンドを取つてやりますとお腹への腹八分になつてゐます。といふてそれから又食べ直しては何にもなりません。

ネッカチーフで新鮮な婦人帽

チョーゼットのネッカチーフ一枚で新鮮でお奇麗らしい吹き流し式の婦人帽が出來ます十七八歳から二十歳ぐらゐのお嬢樣向きですが、モダンな奥さま方の避暑地でのパーテー用にも氣がきいてゐませう。簡單ですから御試作を御願したいだけで失禮りませう。

材料　八十四糎正方位のヂョーゼットのネッカチーフ一枚　巾五糎丈四十糎の芯布（洋服地にて）黒丸ゴム糸三十糎

一個の隅にネッカチーフの布の四隅に布地を約三糎の際に中央位まで心布をぐるぐると巻き込み巻いた布が動かぬやうに、芯布の中程を目立たぬやうに所々綴ぢます。

そこで兩端を中央に寄せて結び布端の飾りは結び目の中に隠し、中心より前後方にゴム糸を通し附けます。

被つてみて結び目を恰好良く擴げて形を整へ所々を綺麗に目立たぬやうに綴ぢつけて置きます。ワベの上端の好きな場所をお顔に合せてほんの少しツマミ縫つておくとよろしうございます。（中野喜美）

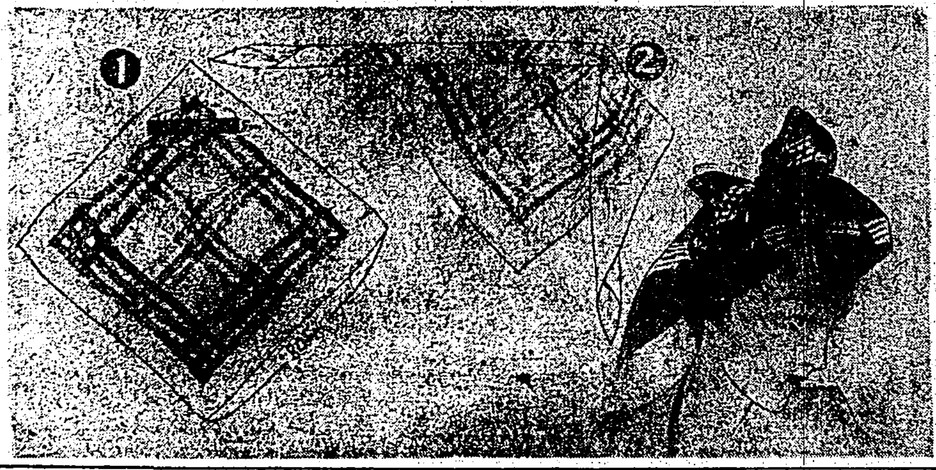

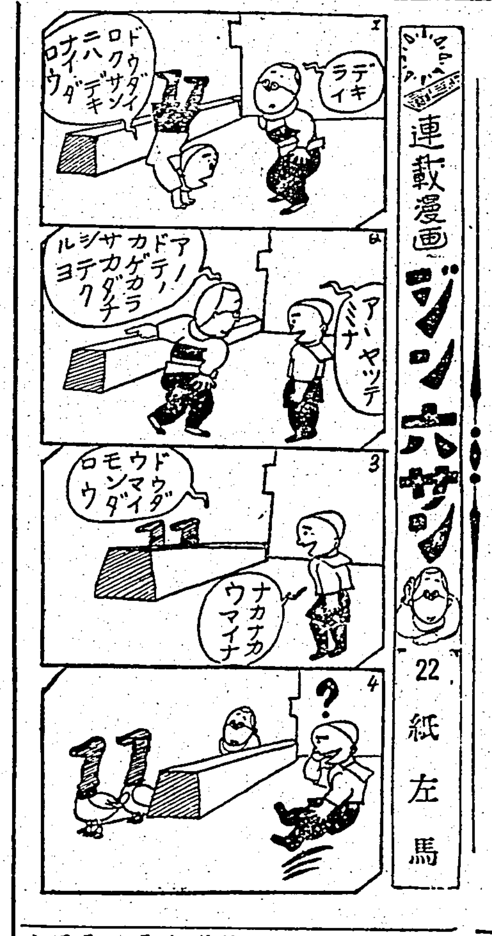

錆安い金物類
工學博士 熊澤雅雄

濕氣の多いときは金物類が錆び易いから注意しなければなりません殊に今日のやうな時局だと、金物はなかなか手にはいらないし、たとへ品があつても値段が馬鹿々々しく高いから、手許にあるものは大切に使つて長持ちさせるやうに致しませう

金物がさびるといふことは、それだけその金物が減少することを意味するのですから、錆が出ない先に豫防することが大切です

大抵金物がさびるのは、水の中にある酸素が、金物にくつ附いて酸化するためですから普通の季節なら酸素の少ない蒸溜水で洗ふとか、普通の水でも洗つた後でよく拭つて完全に水を切つて置けば大抵大丈夫なのですが、梅雨期はさうは行きません、といふのはこの季節には空氣が多分に濕氣を含んでゐるので二つの金物を近づけて置くとその間に濕氣が起り空中の水分を酸素と水素に分け、酸素が金物にくつついて錆るのです、ですから不注意なことはこの濕氣が起らない樣に金物と金物を近づけないことです

例へば匙やフォークなどをガチャガチャ鳴らせて仕舞つて置くのは錆を出す元です、之を防ぐためには防水性の紙を巻くとか、揮發油、オリーヴ油、椿油、ヒマシ油、鯨油等の不乾性の油を塗つて仕舞つて置くことが必要です【筆者は東京府工業試驗所技師】

主婦ノート

☆…赤インキ 汚點拔き　絹地や薄手の洋服などに、赤インキをつけた時に、簡單にとる方法を申上げませう

先づ良質のアルコールとアンモニア水の等量混液を作り、これを脱脂綿に浸し、下から部の脱脂綿で受け、上からたたくやうにしてお取り下さい。それを數回くりかへしますと漸く薄くなります。斯汚點をとるのは、なるべく附着してから時間の經たないうちがよろしいのです

火鉢の利用法

今年の間御世話になつた火鉢も暑さに向ふにつれ、かへりみられず物置きに押し込められる運命にあるやうです、夏もこれを利用する法を考へてみませう

瀬戸火鉢でしたら灰をあけて、その中を綺麗に洗ひ、水鉢として水蓮等の水草を植ますと中々夏中樂しめます

一回五粒にて　宿望満さる
キング・オブ・キングス
て弱性の悩は　解決容易です

早老無力を憂ふ勿れ！
青春體に瞬時還元の新發見完成さる

一讀する者を微苦笑させる
若返つた四老人の嬉い便り
異口同音の告白文新發表

此の老いぼれた體が　高橋清一（六十八歳）
年が七十に近い爲力の全く衰へた體で若返りたいと思ふのは無理でしようが昔し精力旺盛であつた時代を追懐する度毎に、もう一度人生の快樂を取りもどし度い氣持に…注文したのが貴店の回春劑「キング・オブ・キングス」でした。しかしいかに好い藥でもあつても此の老いぼれた體が若い時のやうなことにはなれまいと、半ばあきらめて居りました。處が藥を服んだ後の興奮感と精力には實に嬉しかつたのです。五回分中瓶又急送願ひます。

枯木に花が咲いた樣だ　丸山石雄（六十五歳）
貴店の回春劑「キング・オブ・キングス」が六十の坂を越えた此の老體をまるで枯木に花が咲いた樣に徹底的に回春させて呉れました。此れも皆な貴店の御藥だと思ひまして深く御禮申上げます。前の分は全部服み終りましたから十回分大瓶を至急送つて下さい代金は小爲替にて同封致します。

此の體に春が來るとは　武藤鐵二（六十一才）
若い時には人一倍精力を行使したし、又精力が衰へる年でもあるから、今更取返への出來る望みではありませんが、今まで何んともなかつたのが近頃急に精力が衰へたので心配のあまり、貴店の精力劑「キング・オブ・キングス」を注文服用した次第です然るに注文した五回分を半分も服まないうちに老いた此の體に再び春が來ようとは全く夢にも知りませんでした。此んな效き目がある以上は我等老人共も此れからは若い者に後れを取る樣なことはないと自信が付きました。友人と共同注文の二人分ですから五回分二瓶至急代金引換で發送願ひます。

あきらめて居つたが　水谷欣也（五十三歳）
貴店の「キング・オブ・キングス」は私に取つては全く救ひの神でした。同年輩の友人等が未だに何等遜色なく夫婦圓滿に暮して居るのを見るにつけ私は何故斯くまで無能で弱くなつたのかと一人悲觀したことも一度や二度ではありませんでした。殊に若い盛んだつた時代を思出すことに氣も狂はんばかりにいらいらして仕方がありませんでした處が好運にも「キングス」を服み始めてから日毎に元氣が出て日に日に精力旺盛となり…此の分では若い者にも負ける事なく愉快な生活が出來ると思ひます。今回は十回分を一瓶代引で發送願ひます。

どうして效くか
服んだ後の快氣分
御注文は即刻に

藥價　小瓶（一〇〇粒入）二圓　中瓶（二八〇粒入）五圓　大瓶（六〇〇粒入）十圓
總代理店　東京市芝區通新町十二番地　合名會社 春泉堂　振替東京七七一番

急性 慢性 淋疾に　中耳炎　扁桃腺炎　創傷感染　敗血症　疔、癰に

短期内服療法劑
ルージル

前記諸疾患に純正スルフアミン劑ルジールの應用は、短時日にして分泌物並に病原菌を減少、消失せしめ、尿を清澄化し、速かに自覺的苦痛を輕解せしむ。

淋疾性諸疾患に
淋疾性諸疾患にルジール錠を内服せしむれば其の特異作用により細菌の發育を阻止し、白血球及び組織球の喰菌消化作用により病原体を撲滅して、漸次自覺的症狀を消退せしむ。尚本劑は非色素性なるにより尿、粘膜及び皮膚を着色せず。

中耳炎 扁桃腺炎にも
本劑は中耳炎、扁桃腺炎、疔、癰、丹毒、敗血症等の病原菌たる連鎖狀球菌、葡萄狀球菌を殺滅し、疼痛、炎症を緩解し、高熱を下降せしめ、合併症を防止し得べし。

【用量】一回一―二錠一日三回
【國内價格】二〇錠（一円三〇）　一〇〇錠（[illegible]）

製造發賣元　武田長兵衞商店　大阪市東區道修町
關東代理店　小西新兵衞商店　東京市日本橋區本町
40(1 636

明色アストリンゼン

科學の進歩で粉化粧の仕方が一變！
クリームを其まゝつけるのは時代後れ！
粉化粧にアストリンゼンは世界的常識！

從來の粉化粧はなぜ美しく出來ぬか？
お化粧前には必ず丁寧に洗顔しなければなりませんが、洗顔後や入浴後等には皮膚組織がゆるみ、皮脂腺や汗腺が開いて皮膚が内側からモノを押し出す樣な状態になつてゐます。この際の皮膚にスグお化粧するから白粉が美しくつかず、お化粧もスグ崩れるのです。

科學の力で粉化粧が必ず美しく出來る！
かういふ時にお顔に明色アストリンゼンといふ科學的新強力化粧水を數滴つけますと、その強力な科學的作用で弛んだ皮膚組織を忽ちひきしめ、皮膚が内側からモノを吸ひこむ樣な状態に整ひます。ですからこの上に下地のクリームをひいて粉白粉をつけますと白粉がイヤでも美しく附きますし、お化粧もくづれません。

N.6―45

睡眠中にクリンシンで見違る程美しくなる
肌アレ、垢ヌケに一等！

▲クリンシンの世界的流行！
歐米に於てもクリンシンの流行は非常なもので從來の凡ゆる洗顔料やクリーム類は既に時代おくれとなり、最近の統計によりましてもクリンシンの使用額はあらゆる化粧品中の首位を占め、ために歐米婦人の美が一段と増したとさへ言はれてゐます。

一品で五つのクリームの作用
1 洗顔クリームの作用　明色クリンシンは、湯も水も全然いらず一寸すりこんで拭きとるだけで、毛穴や…でのいかなる方法で洗顔なさつたよりもずつと清潔な皮膚になります。アブラ顔の方の洗顔にもこれくらゐ良いものはありません。
2 コールドの作用　明色クリンシンはアレ止めとしてもコールド以上の効果があり、しかも普通コールドに比して二三倍はお徳用です。
3 榮養クリームの作用　明色クリンシンには優秀無比の綜合美容成分が多量に配合されてありますから、このクリームで洗顔なさる事は、同時に最も優秀な榮養クリームを併せ用ひたと同じ効果があります。
4 化粧下クリームの作用　明色クリンシンで洗顔しますと、皮膚そのものがお化粧に最も適した狀態になりますから化粧下クリームがいりません。それに、かうしたお化粧には今までに見られない何とも言へぬ美しいツヤがあります。
5 マッサージクリームの作用　明色クリンシンは指先の快い滑り具合が從來のマッサージ・クリーム以上ですし同時に皮膚に優秀な美容成分を與へますから一石二鳥の効果が得られます。
定價一瓶七十八錢

眠つてる間に美しくなる新睡眠美容法
夜分　お寝み前にクリンシンといふ新しい科學的クリームで一寸手入れをすると、眠つてゐる間にお顔が見違へる程美しくなるので、この新しい美容法が最近歐米婦人の間で盛に流行してゐます。
▲方法―お寝み前に明色クリンシンをお顔に軽くすりこみ一分間程その儘おいてから丁寧に拭きとつて寝みます。表面の汚れや白粉がスツキリ落ちるのは勿論、このクリーム特有の強力な科學的浸透作用でお肌の深部までに徹底的に滲透され、それに獨特の綜合美容成分が睡眠中に肌の深部で最も効果的な美容作用をしますからお顔が見違へる程美しくなります。

明色クリンシン クリーム

星ぞら (73)

……上段上段……

井伏鱒二 作　小林秀恒 画

華やかな徒勞（5）

こんなところで、二人が顔を合はせることは意外である。

佐野といふ青年は、不思議さうに大木戸の顔を見てゐたが、

「三光つて……僕、存じませんがお會ひしましたかしら、そんなところで……」

さういつて、彼はむつつり口をつぐんでしまつた。

大木戸は人違ひしたのではないかとも思つたが、確かにニッカボッカに見覚えがあつた。胸のところのインクの汚れも見覚えがある

「さうかなア、確かに僕は三光で會つたと思ふが……僕が便所へ行かうと思つて立つと、君と君の友達が、脱兎のやうに土間からとび出した……僕が暴力をふるふと思つたんだらう……しかし、大變失禮しました」

それでも佐野は尖顔に微笑をかき上げて、

「さうですかしら……僕、全然記憶がありません」

と胸を張つた。

大木戸はその瞬間に、つい微笑させられた。

「あのとき、僕は酔つてたので……僕は悪い癖で酔ふと必ず現下ね。」

の風習を守くるんだから、その姿勢を君が感じたんでせうね。君は椅子をはねつけて、ピニッツと矢のやうに土間からとび出して行つた。實に快速な逃げ足だつた」

「でも僕、まるで記憶ないんですけれど……」

「さうかしら……僕はいま、ちよつと思ひあたつたけれど、あのとき君は席亭の俳人桃節をしてゐると云つてた……」

「しかし、三光といふ家なんか、僕、知らないんです」

大木戸はたうとう匙を投げ出して、

「君は、全く珍らしい性格ですね」

と感心して、話を打切つた。

佐野はしきりに微笑をかき上げてゐる。彼の先輩だといふ大家は潜りきつた顔をして煙草をふかしてゐた。貴良倉弟は浮かぬ顔をして西洋将棋の盤面に目を落してゐたが、さきほどから、椅子は突あたり

二人の客人は気づまりのやうな顔をして、すつかり座が白けきつてゐた。

大木戸は将棋盤に向ひ、

「おい貴良倉弟……ついでに、この勝負の片をつけよう」

さう云つて、盤の上に並べてあつた大駒の名前を吹きとばした。

貴良倉弟は盤面に向かつて座睨みをした。

椅子はそれを見かねたやうに、

「あなた……佐野さんも大家さんも、あたしたちの縁談のお祝ひに来て下すつたのよ」

彼女は気難しく言つた。しかし貴良倉弟は盤面に氣をとられたやうな顔をして、ただ黙つて頷いた。

椅子はくつと膝を進み込んだが、さりげなく大家と佐野を見て

「あたし、みなさんにお願ひがあるんですけど……近々、あたしたちの結婚披露會を催すことになつてゐますの。是非、御出席くださいませんか……」

そして彼女は、二人の顔色をうかがつた。

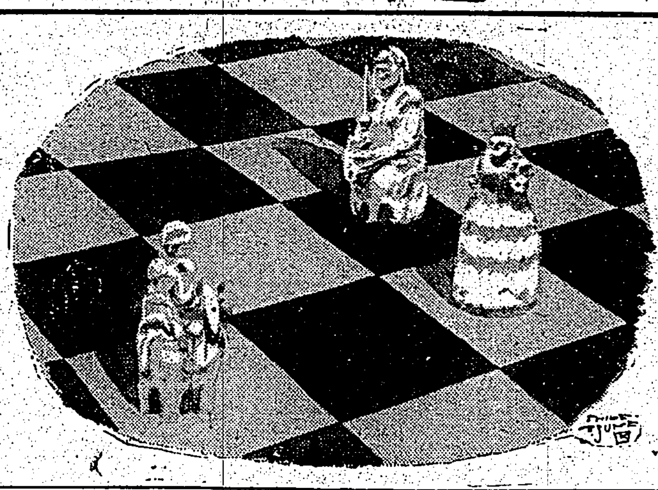

棋士の話 一人で十七段 久保松七段の五人藝

好きこそ物の上手なれと謂ふも將棋ばかりはいくら數多く指したからとて決して上手になれるものでない、彼の故棋聖本因坊秀哉氏も將棋も初段近く指したし、聯珠も三段級の腕前があつた。また故人の中川八段も將棋は強かつた。現高部八段も鈴木七段の碁の若大家も將棋は好きだが、どちらも餘り強くない、將棋の木村名人には四段格でコロコロ敗かされる程度だから、その強さも想像される。けれど流石は棋界の高段者だけに一度盤面に向ふと思案の長いのが専門棋士も顔負けする思ひ、だから素人有段者ならこの思案の長さで相手が倦き倦きして參つてしまふ、こんなところから碁も強いが將棋も強いと評判も立てられることがある

× ×

また將棋の高段者は大抵碁も打てる、中にも平野六段の如き碁も三段の力量を有してゐる、飛び放れて、どちらの専門棋士にもなれる、兩刀使ひもあれば、將棋にかけては神機鬼謀、奇略縱横の才に富んだ木村名人も碁は一級位の腕前に過ぎない、その他には宮松七段、金八段、土居八段等、碁はとても好きだが一向上達しさうもなく佐藤寄の域を脱しない、これといふも碁と將棋では條件も違ふ譯があり、將棋は敵を倒しさへすればよいが、碁は地域を取るのが眼目である、それが碁の有段者の將棋の指し振りは敵を倒すより陣の損得ばかり勘定してゐるからで、こちらの將棋の有段者は地域より敵の石を奪ふことにばかり力を入れて結局、勘定足つて錢足らずと指くことが多い、將棋と碁は両立し難いものだ

× ×

そこで或る棋客の間で、この將棋の有段者に碁石を持たせ、碁の有段者に將棋の駒を持たせる即ち反對の位置に代へて競爭させる珍趣向を計畫したが、双方とも世間體を憚つて、どうも尻込みして承諾するまでに至らず、遂に立消えとなつてしまつた。兩立せずで、將棋が強ければ碁は弱く碁が強ければ將棋が弱い、それに碁好きの將棋有段者中には將棋の段位が下る程碁が強いといふ珍現象にあるのも面白い、ところが茲に碁の七段久保松勝喜代氏は碁も棋も山と稱し七段の技倆を有し、將棋も指せば、麻雀も二段、柔道初段の大段腕の壮年棋士、何にもせよ一人で「十七段」の免狀を有する驚り腕もある。將棋の有段者も四十歳以上になると昇段するものは稀れで、それに引代へ二十歳から三十歳までは、ずんずん進段を見せ、現大成會所屬の棋士も過半數以上は三十歳前後の壮年棋士で占めてゐる、それに亦、碁には女流有段者も多數出してゐるが將棋界には未だ女流有段者は一人も出してゐないばかりか、婦人で將棋を指す者は稀だ、そこで將棋界でも婦人の趣味を普及すべく寄々これが普及宣傳方法に就て攻究されてゐる、近く具體化することであらう

本社主催 將棋高段者對抗戰

先▲八段 塚田正夫　△八段 金子金五郎

（第二十局ノ二）（圖は二五歩迄の局面）

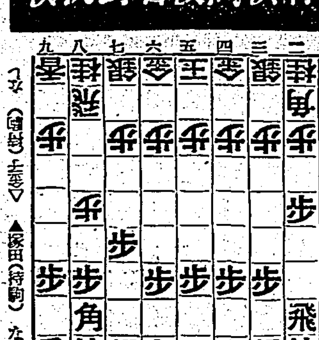

△（持駒）なし　▲塚田（持駒）なし

△七六歩（一分）　▲八四歩（一分）
△二六歩（一分）　▲八五歩（一分）
△二五歩（一）　▲三二金（一）
△七七角（十二分）　▲三四歩（十三分）
△六八銀（一）　▲四四歩（一）

塚田氏四回勝五回目 指手十手 持時間各十一時間 消費時間 ▲△ 一時間一四分

絶好の好取組 愈々東軍の主將登場

囲戰記 八段 金易二郎

西軍の花塚田八段は、本紙出場以來破竹の勢ひを以て連戰連勝遺憾なく新八段の溌剌たる意氣を示してゐる

この頑強猛者に見ゆるのは、泰く東軍の主將たる金子八段である

同氏は筆者が喋々するまでもなく棋界の重鎭であり、現在大成會の重務幹事長の地位にあり、興將の智能を務務に傾注し、幹役を見事に處理して名幹事長振を發揮してゐる

本戰に於ては、主將といふ責任から五人目喰止め役として登場連戰連勝の荒武者塚田八段の行手を遮らうと大いに頑張つてゐる、此一戰こそ、老巧と新銳の肉彈火花を散らす一戰である

◇

振駒に依り塚田八段先番、先づ七六歩と突く、金子八段八四歩と飛先を切る。後手金としてこの飛先早突きは最近しばしば實戰に用ひられてゐるやうである

塚田八段二六歩と應じ居飛車の態度を明らかにする、以下八五歩二五歩、三二金と坦々たる相掛り戰を思はせたがここで塚田八段は十二分、七七角と上つて敵飛先交換拒否の策に出たもの、これで相掛り模様は消えて了つた、金子八段は油断なく雙方を見越して十三分、三四歩と突いた、塚田八段は六八銀と上る、ここで八八銀、七八銀の二手段もある、何れを採るも各人の棋風と好みに依る所だが塚田氏としては駒の偶形を嫌つたのであらう

金子八段の五四歩の所で、七七角成、同銀、二二銀、四八銀、三三銀と指せば手堅いが手詰り模様になる恐れがある、金子八段はこの五四歩で強く中央に變化を求めたのである

木村名人講評

先手七七角から六八銀としたのは、飛先の交換に依つて先の得を放棄せんとした作戰で、實利を占める局面を自己の得意形に導かんとした遣り、近來一段と興味を増した塚田氏一流の戰法を察せらる

後手五四歩は飛先の交換を許す代り代償に中央の優位を占有せんと手段は位詰めで相手を壓倒すると金子氏得意の作戰で、後手は手腕く指す意味から評者もこの傾向に賛意を表す（寫眞は右金子、左塚田兩氏）

今週の映畫

紅の翼

十九日から大世界

監督はロイ・デル・ルース、撮影はカール・フロイン、出演者はアリス・フエイ、コンスタンス・ベネット・ナンシイ・ケリー・ジョーン・デヴィス、チャーレス・フアレル

一樣に一ロサンゼルスの飛行場に女流飛行家大陸横斷スピード競技に參加する十名の飛行機が並んでゐる花形はトリキシイ・リイ、ロイズ・アレン、サニイ・アラバムなどである、出發直前大石油會社の代表者が競技に優勝すれば會社直屬のパイロットに推挙すると約束したので、勇んだトリキシイは親闘士ベーブの注意を無視して出發したので不時着した、その翌日その地でパウダー・パフ飛行競技の行はれることを聞いて參加の手續をした、その當日となるとトリキシイの前に大敵が現はれた、それは富豪の令孃のゲリイ・レスターといふパイロットで優秀な飛行機での參加である、みんな何とかしてゲリイの參加を不成功に終らせようとした或る一人は隙潜して脚を挫折してしまつた、スピードエキジビションにはゲリイは女流パイロットロイズ・アレンの夫を自分の代りにすることとしテスト飛行をさせたら彼は機に不馴れのため不幸墜死した、ロイズは夫の死を聞いて夢遊病者の如くなり夫の飛行機を引出して飛出したトリキシイを認め同僚は心配してその後を追つたが彼女は覺悟の自殺をとげた、トリキシイは頭隨してゲリイにロイズには夫なしには人生はない、貴女はお金の力で何でも出來ると思つてゐるでせうがそれは人生の何たるかを知らぬものですと言つた、地上競技は開始された、トリキシイとゲリイは先頭を飛んでゐた、ゲリイはトリキシイの顔に決死の色が浮れてゐるのを見た、そして自分は何の爲にこんな事をしてゐるのかといふ疑念を抱き急ぎスピードを落したので機は顛落せんとした、彼女は落下傘で死を免れた、トリキシイは優勝したが一方ゲリイも氣高い女性として尊敬を得た——同時上映はロナルド・コールマン主演の『放浪の王者』である

商況（十八日）

東京銀行貸株 / 東京國債貸物 / 東京短期前場 / 東京長期前場

銘柄	寄	引	高	安
東新	[illegible]	[illegible]	[illegible]	[illegible]
大新	[illegible]	[illegible]	[illegible]	[illegible]
鐘紡	[illegible]	[illegible]	[illegible]	[illegible]
鐘新	[illegible]	[illegible]	[illegible]	[illegible]
帝人	[illegible]	[illegible]	[illegible]	[illegible]
東レ新	[illegible]	[illegible]	[illegible]	[illegible]
日魯	[illegible]	[illegible]	[illegible]	[illegible]
日窒	[illegible]	[illegible]	[illegible]	[illegible]
郵船	[illegible]	[illegible]	[illegible]	[illegible]
郵新	[illegible]	[illegible]	[illegible]	[illegible]
重工	[illegible]	[illegible]	[illegible]	[illegible]
日石	[illegible]	[illegible]	[illegible]	[illegible]
日立	[illegible]	[illegible]	[illegible]	[illegible]
満業	[illegible]	[illegible]	[illegible]	[illegible]
國管	[illegible]	[illegible]	[illegible]	[illegible]
小倉鋼	[illegible]	[illegible]	[illegible]	[illegible]
東電	[illegible]	[illegible]	[illegible]	[illegible]
満鐵	[illegible]	[illegible]	[illegible]	[illegible]
北炭	[illegible]	[illegible]	[illegible]	[illegible]
日糖新	[illegible]	[illegible]	[illegible]	[illegible]
臺糖	[illegible]	[illegible]	[illegible]	[illegible]
日曹	[illegible]	[illegible]	[illegible]	[illegible]
麥酒新	[illegible]	[illegible]	[illegible]	[illegible]
水產新	[illegible]	[illegible]	[illegible]	[illegible]
ラサ	[illegible]	[illegible]	[illegible]	[illegible]

大阪短期前場 / 大阪長期前場 / 大阪棉花前場 / 横濱生糸前場

銘柄	寄	引	高	安
日魯	[illegible]	[illegible]	[illegible]	[illegible]
日石	[illegible]	[illegible]	[illegible]	[illegible]
日立	[illegible]	[illegible]	[illegible]	[illegible]
満業	[illegible]	[illegible]	[illegible]	[illegible]
南鉛	[illegible]	[illegible]	[illegible]	[illegible]
郵船	[illegible]	[illegible]	[illegible]	[illegible]
帝新	[illegible]	[illegible]	[illegible]	[illegible]
帝人	[illegible]	[illegible]	[illegible]	[illegible]
東新	[illegible]	[illegible]	[illegible]	[illegible]
宇電	[illegible]	[illegible]	[illegible]	[illegible]
東電	[illegible]	[illegible]	[illegible]	[illegible]
日糖	[illegible]	[illegible]	[illegible]	[illegible]
満鐵	[illegible]	[illegible]	[illegible]	[illegible]
日曹	[illegible]	[illegible]	[illegible]	[illegible]
ラサ	[illegible]	[illegible]	[illegible]	[illegible]
窒業	[illegible]	[illegible]	[illegible]	[illegible]
東レ新	[illegible]	[illegible]	[illegible]	[illegible]
日レ	[illegible]	[illegible]	[illegible]	[illegible]
鐘紡	[illegible]	[illegible]	[illegible]	[illegible]
鐘新	[illegible]	[illegible]	[illegible]	[illegible]
東紡	[illegible]	[illegible]	[illegible]	[illegible]
大株	[illegible]	[illegible]	[illegible]	[illegible]
大新	[illegible]	[illegible]	[illegible]	[illegible]
六月限	[illegible]	[illegible]	[illegible]	[illegible]
七月限	[illegible]	[illegible]	[illegible]	[illegible]
八月限	[illegible]	[illegible]	[illegible]	[illegible]
九月限	[illegible]	[illegible]	[illegible]	[illegible]
十月限	[illegible]	[illegible]	[illegible]	[illegible]
十一月限	[illegible]	[illegible]	[illegible]	[illegible]

島内現株相場

銘柄	拂込	中値
臺銀株	[illegible]	[illegible]
同新	[illegible]	[illegible]
同二新	[illegible]	[illegible]
勸銀	[illegible]	[illegible]
同新	[illegible]	[illegible]
三和銀	[illegible]	[illegible]
同新	[illegible]	[illegible]
同二新	[illegible]	[illegible]
商工銀	[illegible]	[illegible]
同新	[illegible]	[illegible]
同二新	[illegible]	[illegible]
彰化銀	[illegible]	[illegible]
同新	[illegible]	[illegible]
華南銀	[illegible]	[illegible]
貯蓄銀	[illegible]	[illegible]
大東信託	[illegible]	[illegible]
興業信託	[illegible]	[illegible]
臺灣建物	[illegible]	[illegible]
打狗土地	[illegible]	[illegible]
高雄地所	[illegible]	[illegible]
臺灣電力	[illegible]	[illegible]
同新	[illegible]	[illegible]
合同電氣	[illegible]	[illegible]
臺灣電燈	[illegible]	[illegible]
同新	[illegible]	[illegible]
花蓮港電氣	[illegible]	[illegible]
臺灣瓦斯	[illegible]	[illegible]
臺灣製糖	[illegible]	[illegible]
臺南製糖	[illegible]	[illegible]
臺灣煉瓦	[illegible]	[illegible]
同新株	[illegible]	[illegible]
臺灣軌道	[illegible]	[illegible]
臺北鐵道	[illegible]	[illegible]
新高軌道	[illegible]	[illegible]
基隆船渠	[illegible]	[illegible]
臺中輕鐵	[illegible]	[illegible]
高砂麥酒	[illegible]	[illegible]
臺灣倉庫	[illegible]	[illegible]
同新	[illegible]	[illegible]
臺灣製鹽	[illegible]	[illegible]
東光株式	[illegible]	[illegible]
臺灣製紙	[illegible]	[illegible]
臺南製粉	[illegible]	[illegible]
臺灣拓殖	[illegible]	[illegible]
日本拓殖	[illegible]	[illegible]
臺灣畜產	[illegible]	[illegible]
臺灣肥料	[illegible]	[illegible]
臺灣劇場	[illegible]	[illegible]
臺灣纖工	[illegible]	[illegible]
臺國興業	[illegible]	[illegible]
同新	[illegible]	[illegible]
基隆炭礦	[illegible]	[illegible]
臺灣炭業	[illegible]	[illegible]
中臺商事	[illegible]	[illegible]
臺灣興業新	[illegible]	[illegible]
大正醬油	[illegible]	[illegible]

神戸爲替 / 正金建値 / 上海爲替 / 同軍票

[illegible]

財界 株界

【東京十七日發特電】前夜來の雨が降り續いて各方面の空模様の……念も些か緩和された觀である市場は變轉常なき國際情勢を認めて相變らず警戒態度を續け諸株一齊に不透明商状を迎つた▲材料としてはレイノー佛内閣の總辭職に次いでペタン内閣が誕生し和平論が愈々濃厚となつて來た事、米國の對歐積極援助策說、佛國の對日態度の軟化、ソ聯のリトアニア進駐、ドイツのスイス進駐說等であるが今後の和戰の岐路に立つフランスの今後の動向が最も注目されてゐる▲果してフランスはどんな態度に出るか、ニューヨーク電報はペタン内閣の成立に依つてより一層和平講和機運が增大したと傳へて居り又英國にフランスは戰爭行爲を中止したとも報道してゐるがこの邊の事情はまだ判然としないやうだ▲相場は新東株が一般銘柄に逆行して存外眼りを示し前場百卅九圓七十錢と高値までであり後場は更に本進めて九圓八十錢迄あつたが歐洲の雲行きが急になつて後半呆けて九圓丁度の大引けとなつた▲地場の懸隔君『歐洲情勢は鎮靜どころでなく益々見透し難くにあるので市場を擧げての氣迷ひ人氣であるがで獨佛の和平が成立するとなると我が國へ一體どんな影響が齎されるか、獨佛單獨講和が成立するとそれが導火線となつて英國も案外早く和平をやるのではないかと思はれる、この邊大いに警戒を要する所で先行手放しの樂觀は容易に出來なくなつたやうな氣がする』と云つてゐた

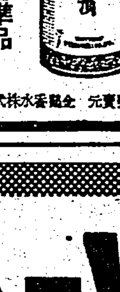

家庭は もちろん 一流理髪店 美粧院でも 使ってる

整髪が手軽く簡單、無駄なく經濟、うわ光りせず上品 携帯に又便利

パリー製に優る 國產最高基準品

丹頂チック 純植物性 專賣特許

丹頂ヘヤートニック發賣元 金鶴香水株式會社製品

國策代用靴各種大特賣！

國策中古改造編上靴 紳士短靴 ◎中古改造短靴 ◎獨特革靴 高級短革靴

總改造中古靴 紳士短靴 通勤用、學生用 工場用、訓練用

本品は地方中古靴の全部を元なして優分へ堅牢な事…文數お試し下さい

香港は當方負擔 運賃はすべて貴方持のこと 御注文の節は文數お知らせ下さい 品換返金!!不向の節は品換返金絶對自由御送達は掛けません はがきで御注文大第代引にて御送附申上ます

名古屋市西區大船町三丁目二番地 合資會社 加藤營業所

ニロ水

急性でも又は十年來の慢性でも 水虫・田虫

治しには永年效目一つで直れる二回水の特殊藥效をぜひお試し下さい ◎說明書無料 ◎五十錢一圓 二圓御徳用 五圓送料各十錢

東京市四谷區花園町 杉田商店 株式會社

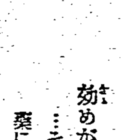

頭痛 歯痛には ノバポン錠に限ります

效めが速い…服み易い…その上、今までの頭痛藥にありがちな、不快な胃痛や發疹、中毒などの後害が全くないからです

女…神經痛・月經痛・感冒にも

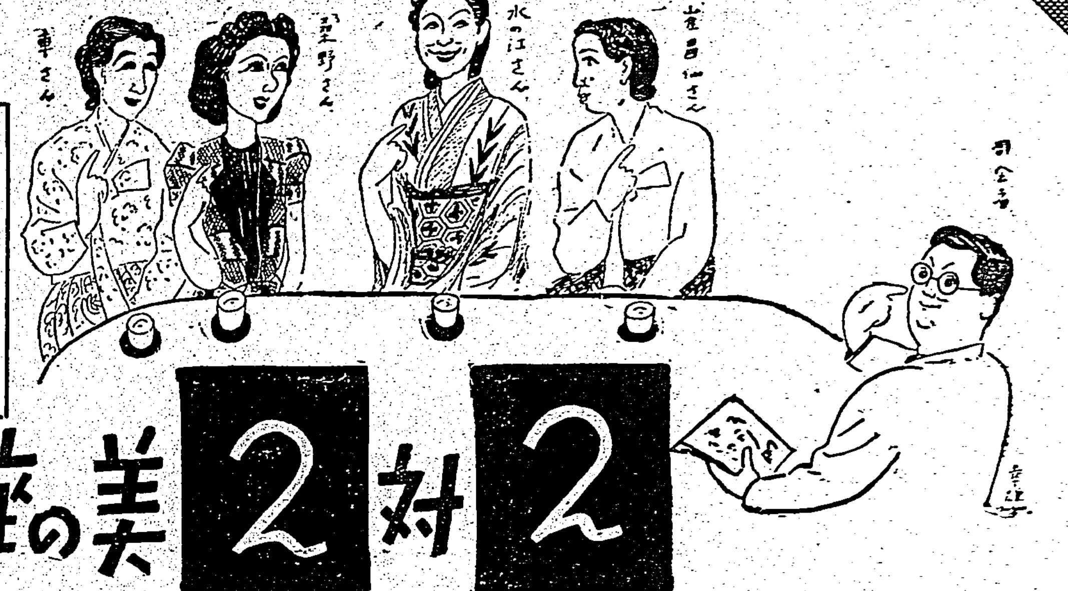

肌の若返りに マスターバニシングクリーム

美の座談 2対2

出席者 漫畫家 杉浦幸雄　松竹大船 桑野通子　水の江瀧子　京城妓生 崔昌仙　同 車京子

車 私達は映畫やレビューのスター達がどうしてあんなに美しいのか、その秘密を探りに來たのよ。

杉浦 さてはお化粧のスパイ戰術といふわけですな。

崔 水の江さんのお化粧品は無論アメリカ仕込みなのでせう。

水の江 アーラ私は米國にゐた時だつてずうつとマスターバニシングばかりだつたのよ。あんなに榮養が生肌まで沁みこみ、肌をピチ〳〵若返らせて、その上、過度の日ヤケを防ぎ、過剩脂肪の分泌を調節する化粧下クリームは米國にだつてないのですもの。

桑野 マア嬉しいわ。水の江さんもマスターの特別な效果をちやんと御存じなのね。私はいつも、その上にソラマスター粉白粉かホームパクトなの。何しろ日本女性の肌にピッタリ合つた複合微粒子で、汗やアブラを吸收調節する特殊な作用があるから、新鮮な肌色6色がそれは綺麗に永モチするのよ。

杉浦 處でお化粧の大家達に伺ひますが男性の髭ソリ後にいゝものは？

一同 それはマスタークリームが一等よ サラつと爽やかなつけ心地で……どんなムサ苦しいお髭でも……ホホ御免なさい。

原料 香水 オリヂナル香水

普通香水に比し、三十倍の濃度を有す

本品は世界の名香三十八種の藝術的調合にして二滴一週間を保つ、原料そのまゝの香水です

香料大高騰にも拘はらず品質に絶對の責任を有す

趣味の薫り ローズ・バイオレット リリー・チャスミン ヘリオトロープ

本舗 株式會社 安藤井筒堂 東京日本橋水天宮前

口中殺菌劑 カオール 衛生口錠

口より入る病を防ぎ精神を爽快にする！

飲食の後 外出の時 人込に居る時 疲勞、倦怠の時 等には必ずカオール二、三粒をお含み下さい

本劑は口より侵入する諸種の病菌を驅逐し、疲勞を速に全に、胃腸を健恢復、精神を爽快にします。

定價と容量 [illegible]

本舗 株式會社 安藤井筒堂藥品部 東京市日本橋區水天宮前

臺灣日日新報
本日夕刊共十二頁
發行兼編輯人 江口　[illegible]
發行所 臺北市榮町四丁目 臺灣日日新報社

電球には 新マツダ

佛蘭西の降伏に依る
佛印動向に重大關心
東亞安定の立場から

【東京十八日發同盟】フランスの降伏に依り佛國海外植民地の歸趨は頗る注目され、就中佛領印度支那の動向に就いては支那事變處理及び東亞安定の立場より帝國政府に於ては特に關心を有せざるを得ぬので外務當局では十八日午後省内に於て關係官會議を開き右に關し慎重協議を重ね、有田外相も十八日定例閣議並に四相會談に於て歐洲の大轉回に伴ふ世界情勢の急變及びこれに對處すべき帝國の態度等に就き所信を披瀝し協議を遂げた、而してフランス海外植民地歸屬に就いてはフランスの屈服に伴ふドイツの講和條件如何に懸るものであるが、何れにせよ佛領印度支那の動向は最も帝國政府の關心の存するところで、これをドイツ政府がその領有下に置かしめんとするが如きことは直ちに起り得ないと想像されるも萬一かかることある場合は東亞の盟主たる帝國として更に又佛印が重要なる援蔣ルートとなつてゐる現狀より見て容易にこれを默認し得ぬもので帝國獨自の見解に於て慎重の注意を拂つてゐる

退避勸告に協力を
米國に重ねて要望
重慶爆擊

【東京十八日發同盟】今次の我航空隊に依る重慶爆擊に當り帝國政府は第三國官民擬害に不測の危險の及ぶことを恐れ去る十四日有田外相より英、佛、獨、白、蘇、米等の諸國に對し在重慶各國人の退避方を勸告したがこれに對し去る十五日グルー駐日米大使は本國政府の訓令に基き我航空隊の重慶爆擊中止が最善の方法なりとの見解を表明したが一方ハル米國務長官は去る十三日ワシントンに於て我重慶空襲を非難せると共に十五日外相よりは英、佛、獨、白、蘇、米等に對し重慶に於ける米國人の財産上の損害は日本側の責任に歸するべきものである

と述べ有田外相の退避勸告に對する米國政府の見解を明かにした、然しながら帝國政府は我空軍の重慶爆擊は武裝都市としての重慶を攻擊するものであり又第三國權益に對しては周到なる注意を拂ひつつあり今次の退避勸告も斯る意味より行はれたものであるから有田外相は十八日附文書を以て東京米國大使に對し重ねて要望した、今次の重慶空襲に關し有田外務大臣は本月十四日在京米國その他各國大使に對し在重慶自國人の安全地域への撤退方を勸告したがこれに對し翌十五日グルー米國大使は本國政府の訓令に基き日本航空隊の重慶爆擊中止を屢々明敢にせられてゐるが米國は特に日本軍が同地米國人の生命財産を危殆ならしむるが如き軍事行動を回避することを希望する旨申越した、依つて有田大臣は本日同大使に對して重慶は抗日の最大據點であるためこれが空爆は續行せざるを得ないが日本軍は決して無差別的空爆を行ふものではなく米國その他第三國の權益は十分尊重するものであるから米國側もわが方の退避勸告に更に協力するやう重ねて要望した

英米の經濟ブロック
一翼を失ふ
佛降伏の重大影響

【東京十八日發同盟特電】レイノーに代るペタン元帥の出現を見るや十七日ドイツに對し戰鬪停止を發表、今やフランスの單獨講和は必至と觀測されるがその結果として我國經濟の影響は甚大と云はねばならぬ
一、フランスが單獨講和に出づるとすれば英、米、佛の經濟ブロックは一翼を失ひ崩潰への一途を辿り大いなる海上權を保有した英國の地位は弱化するものと在りその結果印度、濠洲、エジプト等との通商關係は今後注目すべきものがある
一、フランスの單獨講和が實現すれば佛印が如何なる地位に置かれるかが最大關心事である、これはフランス國民の去就如何と植民地の[illegible]如何とに關つてゐる

我國と佛印諸國との貿易關係に於ては三十[illegible]以來不振狀態を續けて來たがこの際我國としては佛印の安定確保に積極的に乘出すことは支那事變處理にも有效適切であるは勿論で一途に事變處理に邁進すべきである

…會見の場所については全然不明であるがムッソリニ首相は急遽戰線よりローマに歸還したチアノ外相もヴエネチア宮に移安して會談に臨むイタリア側の態度につき協議打合せを遂げ既にローマを出發したと云はれるから世紀の會談は一兩日中に行はれるのではないかと思はれる、この會談に於てフランスに對する聯合國講和條件と戰爭遂行方針について意見の交換が行はれるものと想像される、一部には英國に對しても單獨講和條件を提示しこれが故に若し英國がこれを受諾しない場合直ちに對英攻擊に全力を集中決死の攻擊を開始するのではないかとの説が有力となつて來た

目に餘る佛印の援蔣

【東京十八日發同盟】援蔣物資の佛印經由輸送は愈々その露骨さを増しつつある佛印に對してわが政府は外交交渉を以て去る十六日これを痛烈に非難すると共に佛印の援蔣ルートとしての重要性はその運送品物が月額一萬六、七千噸にも上り、而してこれが重慶の全輸入額の實に七割に當つてゐるといふ事實が最も雄辯に物語つてゐる、これ等輸入品の大部分はガソリン、自動車等であるが、昨年より今年にかけ火藥、兵器等、手榴彈、高射砲、機關銃等の武器すら輸送されてゐることは驚く我南支派遣軍も雲南鐵道に依り運ばれた武器を發見した、英、米等から集められた物資は佛印の援蔣ルートを通り重慶に送られてゐる

佛印は援蔣物資の輸送で潤ほふ佛印經濟の鍵を握つてゐるため重慶と結びつき雲南鐵道に依る援蔣輸送を行ふと共に蔣政權の要請に應じ援蔣ルートの保全を圖るため米國に働きかけ莫大な借款を供與し、安南鐵道を[illegible]して便宜を圖る等帝國政府の屢次の抗議を無視し目に餘る援蔣行爲を繰り返つたもので ある

ミユンヘンで
獨伊巨頭會談

【ミュンヘン十八日發同盟】ミュンヘン放送局の發表に依ればムッソリニ伊首相とヒトラー總統の會見は十八日ミュンヘンに於て行はれることになつた、對佛講和條件を協議すべきヒトラー…

屈辱的條件は拒否
佛外相の放送演説

【ボルドー十七日發同盟】ボードアン佛外相は十七日午後ラヂオを通じフランスは武器を捨てたとは言へフランスの自由の精神を終熄せしめるやうな屈辱的な條件を受諾せんとするものではないと左の如き講和に對するフランス國民の態度を要約する演説を放送した
フランスは何物よりも名譽を尊重するものである、ドイツはその人的、物的優勢を驕つて我が防衞軍を壓倒したが遂にフランス國民の士氣を消滅することは出來なかつた、フランス國民の團結は史上稀に見る程強固なものであり吾人の決意と國軍の名譽は微動だにしてゐない、ペタン新內閣は既にこの重大時局に對處すべき緊急措置を決定した、この際大國難に當り吾人はフランス國人の獨立に對する熱情と將來に對する信頼の念は何等變ることがない、吾人は苦しき名譽ある講和を得るならば武器を捨てる用意があるが然しフランス國民の自由の精神を殺すやうな屈辱的條件を受諾する事は出來ないのである

英佛合體を提議
聯合宣言案の全文

【ロンドン十七日發同盟】英政府が十六日フランス政府に提議した英佛聯合宣言案の全文は左の通り
近代世界史上に於ける最も重大な時期に當り英政府並にフランス政府は人類を隷屬と奴隷の生活に陷らせしめるが如き國家組織に對し正義と自由の共同防衞に不退轉の決意を以て茲に兩國家不分離の聯合を宣言するものである、英佛兩國政府は兩國が最早や二國家に非ず一個の英佛聯合國たることを茲に宣言する、英佛聯合國の憲法は國防、外交財政並に經濟政策に就き協同機關を設定する、フランス國民は即時英市民權を享受すべく、英國民は亦フランス市民たるものである、兩國はその領土內の何處に於ても戰爭に依る荒廢地區の復舊に對し責任を分擔し兩國の資源は公平に且つ一體としてこの目的のために奉ずるものである、戰時內閣が英國等聯合國の戰時內閣の指揮の下に置くことする、兩國の議會は正式にこれを一つとする、英帝國に屬する各國は既に新兵力を組織しつつあるがフランスは可能なる範圍の陸海空軍を使用し得よう、英佛聯合國はアメリカに對し聯合國側の經濟資源充實と共通の目的達成のためアメリカが強力なる物質的援助を與へん事を要請して已まない、英佛聯合國はその戰鬪が何處に於て行はるるにせよ全力を傾注して敵國へ力強く之に邁進するであらう、斯くてこそはじめて我々は最後の勝利を獲得し得るものと信ずる

米又も海軍大擴充案

【ワシントン十七日發同盟】第三次ヴインソン海軍擴張案は十七日ル大統領の署名を了へ成立したがヴインソン下院海軍委員長は十七日更に議會に對し米海軍力二割三分五厘の增強を目指す第四次ヴインソン海軍擴張案を提出した、右は總額十二億弗で一九四四年迄に航空母艦三隻、巡洋艦十二隻を含む新艦艇八十四隻（總噸數三十九萬九千噸）を建造せんとするものである、同ヴインソン委員長が第三次案成立直前更に大擴充案を提案した事は米國は英佛艦隊が潰滅の可能性を考慮し大西洋艦隊編成に乘出すだらうとの臆測を裏書き米海軍が兩洋海軍建設の第一歩を踏み出したものとして注目される

第四次ヴインソン案の內譯

【ニユーヨーク十七日發特電】ヴインソン米下院海軍委員長は十七日總八十七隻の新建造に依る二割三分五厘の海軍擴張案を提出したがこの第四次ヴインソン案が原案のまま實施されるとすれば一九四四年に於ける米國海軍力は總噸數六百十八となる譯である、その內譯は左の通り
△主力艦（現在一五）一九四四年には二六△航空母艦（五）は一四△巡洋艦（三五）は七〇△驅逐艦（二一九）が三三八△潛水艦（九五）が一七〇

佛海軍の推測に依ると造船所不足の場合は一萬六千乃至一萬七千噸級の特別大型巡洋艦に主力を注いで建造を行ふものと解されてゐる飛機數は一切發表されてゐないが艦隊航空機數と造船數から割出して一萬六千五百噸型巡洋艦が…ワシントン條約の一萬噸巡洋艦やドイツの袖珍戰艦を壓して太西、太平兩洋の新威力として世界海軍戰爭に一新紀元を劃する事が豫想されてゐる

米に甚大な衝擊

【ワシントン十七日發同盟】佛國の無條件降伏は聯合國援助に漸く本腰を入れ始めた米國に甚大な衝擊を與へてゐるが、ハル國務長官は十七日記者團との定例會見席上左の如く語つた
國務省は目下歐洲戰局の進展に伴ひ發生した諸問題就中西半球に於ける佛領植民地の將來につき慎重檢討を加へてゐる、フランスがドイツに求めた休戰條件については未だ何等公式の通報に接してゐないが恐らくフランス國內における戰鬪を終焉せしめるやうな措置が執られつつあることとだらう
尚米國議員方面でもフランスの悲劇的運命につき批評を避けてゐるが所謂歐洲戰爭不介入を主張する孤立派も英佛援助派とともに米國國防強化の必要を強調してゐるのは注目に値する

米洲共同防衞
ル米大統領提議

【ワシントン十七日發同盟】ルーズベルト大統領は十七日フランスの全面的降伏による世界經濟界の混亂に備へカナダを含む米洲二十一國の經濟的共同防衞を米洲各國に提議する旨發表した

在米佛資金封鎖命令

【ワシントン十七日發同盟】ルーズベルト大統領はフランス降伏の報を入手し十七日總額十億弗に上るフランスの在米資金の封鎖命令を發した

英國各船舶に防衞用意命令

【ロンドン十七日發同盟】英海軍省はドイツがフランスの征服に引續き直ちに英本土攻略を行ふべきを豫想し萬一に備へて十七日英國各港に碇泊中の各船舶に對し必要なる乘組員を維持すると共に防衞的武器を用意するやう命令を發した

海鷲重慶爆擊

【〇〇基地十八日發同盟】中支海軍航空部隊報道部發表＝海軍航空部隊第十三回重慶攻擊（夜間）は〇〇部隊長指揮の下に三隊、鈴木、〇町の各隊は十七日夜月光を利し重慶夜間爆擊を敢行、午後九時半前後白市驛及び廣陽壩飛行場に對し巨彈の雨を浴せ白市驛上空で敵探照燈四數と交へ敵一機を撃破地上數ヶ所より火災の上るを認めつつ全機無事歸還せり

ソ聯俄に對獨恐怖
紐育タイムスの論說

【ニユーヨーク十七日發特電】十七日のニユーヨークタイムス紙論說はソ聯のバルト三國進出の動機を論じ
ソ聯は今や西歐戰に於て豫想以上の完勝を得たドイツに急に恐怖を感ずるに至つたのだと述べてゐる、論說要旨次の通り
ソ聯のバルト三國侵略は全ドイツに對する恐怖否ドイツの支配下に立つに至つた歐洲に對する恐怖から出發したものである、とは云へこのバルト三國への進出を以て直にソ聯がドイツに挑戰し或は聯合國側に立つて參戰する企圖を有するものであると解する事も出來ない、スターリンは唯歐洲新秩序が愈よ形成されんとしてゐるに對しその擴張りをハッキリ取得しておかうとしてゐるに過ぎず、只スターリンは掠奪の分け前をとつて自らを護るに汲々としてゐるのだ、然し若しドイツがルーマニアに進出する場合にはソ聯は更に決定的態度を闡明してベッサラビアを占領するであらう、またイタリアがバルカンにうつて出るならばソ聯は獨伊勢力を阻くべくダーダネルス海峽に近づけまいと努力するであらう、ともあれ歐洲新秩序が如何なる形で顯潛されて行くにしろソ聯は始終得を固めてゐると云へるであらう

定例閣議

【東京十八日發同盟】十八日の定例閣議は午前十時から開かれ…

鐵鋼對策
閣議正式決定

【東京十八日發同盟】政府は去る[illegible]藏相、陸海相は十七日の降雨は全國的のもので雨量も非常に多く稻の植付けは之がため極めて順調に進み、水力發電にも非常な好結果を齎した旨を報告し、竹內企劃院總裁より十五日の物價對策審議會の意見を入れて最後的調整を了した鐵鋼對策案を說明之を決定し、これに附議した上實施する事を申合せ、有田外相よりフランスの單獨降伏並に之に關する一般外交關係に關し詳細に說明報告し最後に米内首相より松野遞相よりも留任決定を報告し松野遞相よりも留任の挨拶を述べ正午散會した

貿易關係閣僚會議

【東京十八日發同盟】貿易關係閣僚會議は十八日午後首相官邸に開會、藏商相より戰時輸出貿易の振興と既往貿易を强行する一方歐洲情勢の急變に伴ふ輸出入調整の具體化について協議を行つた、尙明し竹內企劃院總裁又同案に積極的賛意を表し關係閣僚の協力を要請したが政府として戰時輸出振興の一萬を急速に具體化して出來得れば來る二十五日の閣議に附議決定の意向である

日滿肥料協議會

【東京十八日發同盟】八月以降の昭和十五年肥料年度の日滿間の肥料生産並に分配計畫を審議すべき日滿肥料協議會は十七、八の兩日農相官邸において開催、農林、拓務兩省を始め興亞院、企劃院、朝鮮、臺灣兩總督府、南洋、樺太兩廳關係局、企劃院の各關係官出席種々協議を重ねたが滿洲側委員より
一、硫安の配給は滿洲化學又は朝鮮窒素から直接配給するやう改善されたい
一、滿洲としては積極的に大豆粕の內地輸出を計るから日本側としては豫め必要量を明示されたい
と提議、石灰窒素、加里等の四重要肥料の生産計畫と睨み合せ配給の大綱を決定した、而して農林當局の說明に據れば新年度の肥料の需給關係は本年度に比し相當緩和を見る見込みである
一、硫安の需要は本年度より滿洲農産物增産十箇年計畫で相當増加する見込みであるからこの點について日本側の積極的援助を要望す

抗戰を捨てず
佛政府發表

【ボルドー十七日發同盟】佛政府は十七日夜佛軍はまだ抗戰を拋棄してはゐない旨次の如く公表した
ペタン新首相の對獨通告は事實と相違する幾種の解釋を生むに至つた、その一例として佛政府が佛軍に對して停戰を命じたとの報道は間違である、戰鬪は現に佛兩國が敵對行動を停止する條件につき協定に到達するまでは續けられるであらう

佛軍全線潰走

【ベルリン十七日發同盟】ドイツ軍司令部發表＝獨軍は全線に亙つて佛軍を擊破、殊にオルレアン占領とマジノ線包圍完成により佛軍は算を亂して西南に潰走中である、亡の秋に決意されたものであるが我軍は完全に潰滅した譯ではなく全軍の士氣も沮喪して居ない、殊に我海軍の如き損害は殆ど皆無であり空軍も未だ優勢なる事を知らねばならぬ
佛海軍は何れにしても行動の自由を保有してゐる、佛陸軍は旣に相互連絡ある戰線を一つも持たぬ西部戰線第一軍はセーヌ河南方の海岸地帶にありパリ防衞の任に當つて居た第二軍はロアール河に押し詰められ又數日來の獨軍の攻勢に逐にアルプス地方を防衞する第四軍のみイタリア軍の攻擊が成功しないので些かの損傷も蒙つて居ない、降伏の提議は我國軍存亡の秋に決意されたものである

佛海軍損傷なしと發表

【ボルドー十八日發同盟】佛政府は遂に全軍降伏するに決定し目下降伏條件に關するドイツ側回答を待ちつつあるが國防省スポークスマンは全艦隊の狀況を左の如くフランス艦隊は些かの損傷も受けて居らず全部又優勢なりとしてドイツ側の回答に對しセスチュアを示してゐる

近衛公西下

【東京十八日發同盟】近衛文麿公は十九日橿原神宮に於て執行される紀元二千六百年奉祝國民奉祝全國大會の祈願祭並に宣誓式に臨席するため十八日午前東京驛發特急「つばめ」號で西下、京都經由奈良に赴き十八日奈良ホテルに一泊、十九日は橿原神宮に參拜祈願祭並に宣誓式に臨み大阪ホテルに於て一日京都に向ひ京都ホテルに宿泊、二十一日新大阪ホテルに於て開かれる關西各方面との懇談會に臨み二十二日午後九時東京驛着歸京する

十四日閣議に於て統制案の方針を決定これを更に十五日物價審議會に諮り審議の結果物價對策の要綱としては輸入品の數量を左の如く正式決定を見た
一、低物價政策堅持の方針に依り鐵鋼價格を引上げずしてその生産の確保を圖るため輸入屑鐵の値上り分の補給を要するものに於ては右の定價基準に於て負擔をなし輸入屑鐵、銑鐵、鋼石、ユークス用石炭にも擴大することに申合せをなしたが十八日閣議に於て正式決定をなした
一、必要に依り右補價額に於て輸入鐵鋼、輸入銑鐵、鐵石及び輸入石炭をも輸入價格に代ることを得ること
一、本議會を目標とし鐵鋼に關する根本對策を樹立すること

駐支英佛大使の動向注目さる

【上海十八日發同盟】歐洲戰局の急變に伴ひ駐支英佛大使の動向は頗る注目されてゐるがカー英大使は重慶より香港經由十七日上海に近く北戴河に避暑に赴く筈で、又目下訪滬中のコスム副大使もカー大使の後を追つて北支那に向ふ筈と傳へられる、同現在上海フランス總領事館內に匿かれてゐるフランス大使館は近く北京に移轉すると傳へてをり、フランス當局は安全狹隘を理由にしてゐるが歐洲政局の動向に關聯するものではないかと注目を惹いてゐる

天無口

ドイツの今日までの勝利の原因は獨伊提携とイタリアの參戰はフランスをして最後の土壇に追込み無條件降伏を要求してゐる、さて次はイギリス本土を如何に屈伏せしめんとするかの問題となるわけだ▲イギリス本土の安危によつて最大の脅威を受けてゐるのは英領植民地である、その中でイギリスが最も大きな依存性をもつ印度は、その感が深いであらう。それだけに英本土の安危や、極東への影響は大きい▲オランダと蘭印、フランスと佛印、そしてイギリスの安危と印度の運命とを考へ合すれば、明日の東亞は明日の南方情勢は著しく異つて來る。事は新東亞建設の核心的問題である▲云はずとも日本の動向はすでに決してゐる、昨日の全世界の力の均衡は急速に失はれて、今日の著しく異つた情勢が生起してゐる。明日の狀態はまた非常に異つたものとなるであらう▲國全體としての總力の強化、これは當面の問題であるが、それと共にこの強化された總力を背景とする能力を有效に用ひれば正宗も鈍刀と化する。使ひ手、使ひ方こそ問題となるであらう。

帝國政府訓令を阿部大使に手交
影佐少將南京に到着

【南京十八日發同盟】重要使命を帶びて上京中であつた阿部大使隨員影佐少將は十八日午後南京に到着直に阿部大使に復命し同時に去る十四日決定を見たる日支新關係樹立に關する帝國政府の訓令を手交した、阿部大使は直に隨員を招集し影佐少將の報告を中心として右訓令の內容を慎重に檢討すると共に今後の措置に關し打合せを遂げた、かくて東亞の新秩序樹立を目標とする日支國交調整の重大外交交渉は我第一案の準備成るを俟つて愈々近く阿部全權大使と汪代理主席との間に開始せられここに日支關係は新たなる段階に巨歩を踏出すわけであるが帝國政府の新政府正式承認を意味する新條約締結の交渉開始は重慶政權に對し致命的打擊を與ふるのみならず英米その他諸外國に對しても日支關係に關連される不動の事實を改めて確認すべき機會を與ふるものであつてその政治的意義は頗る重大である

英國にも講和提案か

【ベルリン十七日發同盟】パリ攻略と同時に英國艦隊は既にドイツの掌中に歸し英國側の全體提示を待つことと實に二百年以來の宿願を果たせしめた、斯くてドイツは對英佛戰爭以來あらゆる機會を捉へて…

獨の和平條件四ヶ條

【ベルリン十七日發同盟】軍事的完勝を以て遂にフランスを屈服せしめたヒトラー總統は十八日ムッソリニ首相と會見、對佛講和條件を決定する運びとなつたが當地政界消息筋に想像されてゐるドイツの和平條件としては次の四ヶ條が掲げられてゐる
一、アルサス、ローレン兩地方の回復並にアフリカの舊獨領植民地中フランスの委任統治下にある土地の返還
二、フランス全土を一時軍政下に置く
三、コルシカ、チュニスその他イタリアの要求する地をイタリアに割讓する
四、獨伊佛間の經濟提携
以上の如き條件の貫徹に依つてドイツは歐洲秩序を確立し將來に對する安全保障を確保することが可能であるから敢て苛酷な賠償金要求等は行はないだらうと見られる。要するに復讐をお互ひに繰返すやうな愚かさを敢しないやうヒトラー總統はその政治的手腕を發揮し大乘的な立場から和平折衝を進めるものと豫想される

天下一品！一家一瓶！
消費節約とはペンを永持ちさせ最後の一滴まで清麗 濟純なライトを御使用なさる事！
ライトインキ　トイラ　ニオンス 二〇セン
東京 篠崎インキ製造株式會社

紀元二千六百年記念出版
現代日本文明史
全十八卷　豫約募集
近代日本の誕生が明治維新によつて行はれ、一切の文明がこれを起點として形成され、展開し來つたことは言ふまでもない。隨て今日吾々が現に生活しつゝある現代そのものも亦それが延長・繼續であり、發展・進步であるにほかならない。而も時代は方に一大躍進を遂げんとしつゝある。この時に當つて、現代の產みの親として、今なほ吾々の背後にあつて、絕えず誤たざる方針を示唆する我が國最近代の文明史を検討し、解釋し、確認することは、何人にとつても極めて有用であり、有意義であるに相違ない。乃ち我が社は、この時代的必要に應ずるため、萬難を排してこれが編纂を敢てし、こゝに「現代日本文明史」全十八卷を刊行することゝなつた。列記せる著者名とその擔當題目とを一覽する者は、必ずやこの出版が如何に空前絕後の企てであるかを容易に首肯されるであらう。
推薦の辭　公爵 近衛文麿
東洋經濟新報社は、此度、紀元二千六百年を記念し、十八卷に亙る「現代日本文明史」を出版せられた。明治大正昭和に亙り、夫々の權威の努力の下に、自信を以て世に問はれるものであるの故に夫々の分野に、高き價値を附すべきのみならず資料にも網羅にも、視野の角度の高さと認識の深さが示されて居る。今や世界は新らしき史代への轉換期にある。しかも日本は轉換の主動的地位にある。過去の業績から眞實なる生命的攝取なくして、明日の創造と飛躍はあり得ない。此意味にて、明治復興の日本から、今日迄を一期とすることは、日本文化史の上にも、明日の日本の爲にも必要なことである。同社が、かゝる意義ある仕事を、權威的勞作を以て、集成せられたことは、極めて之を多とするものであると共に、かゝる劃期的出版の、成功的なる出現を欣快とするものである。
全十八卷執筆者
第一卷 政治史…（交涉中）
第二卷 一般史…渡邊幾治郎
第三卷 外交史…清澤洌
第四卷 國防史…伊藤正德
第五卷 法律史…（宮澤俊義 中川善之助）
第六卷 財政史…土方成美
第七卷 經濟史…石橋湛山
第八卷 産業史…土屋喬雄
第九卷 農村史…小野武夫
第十卷 植民史…細川嘉六
第十一卷 社會史…加田哲二
第十二卷 思想史…谷川徹三
第十三卷 科學史…（石原純 菅井準一）
第十四卷 技術史…三枝博音
第十五卷 教育史…海後宗臣
第十六卷 宗教史…（比屋根安定 姉崎正治）
第十七卷 藝術史…長谷川如是閑
第十八卷 世相史…（柳田國男 喜多野清一）
第一回配本 政治史 蠟山政道著 七月上旬
豫約規定
申込方法 申込金不要、御近所の書店又は直接弊社へ御申込下さい。
豫約締切 七月三十一日限。
配布方法 全十八卷、昭和十五年七月より毎月一卷づゝ刊行。豫約者のみに頒ちます。
體裁 菊判クロース裝函入上製。九ポイント組平均約四百五十頁、寫眞版多數
定價 各卷 金三圓二十錢
送料 一時拂 金五十二圓、東京市內は十二錢、內地二十二錢、朝鮮、臺灣、樺太、滿洲國は三十錢
內容見本進呈 書店又は弊社へ御申込下さい。
東京市日本橋區本石町三ノ二
東洋經濟新報社
振替 東京 六五一八番

社説

英佛陣營の一角遂に崩る 全體、民主の抗爭永引かん

一

英佛陣營の一角は遂に崩れ、フランスのペタン新内閣は十七日を以て對獨軍事行動を停止し、ドイツの前に降伏するの餘儀なきに至つた。最初今次の大戰勃發以來、イギリスのチエンバレン前首相に追隨してやつて來たダラヂエ内閣は、みすみすフインランドをソ聯に渡したことから崩潰して、レイノー總相が新内閣を組織したのが去る三月二十一日であつた。そして同二十八日を以て僅かに一票の差ながら議會の信任投票を贏ち得て、今日迄戰爭を繼續して來たのであるが、而し連戰連敗の經過を辿るばかり、依て去る七日内閣大改造を敢しレイノー首相が外相と國防相とを兼攝して見もしたけれども、力の相違はこれを如何ともし難く、遂に瑞西よりパリ放棄並びにマヂノ線の總退却にまで展開して來ては、如何に抗戰主義のレイノー首相も何うすることも出來なくなつて戰時國務會議の副總理ペタン元帥に内閣のバトンを讓り渡して了つた。

二

ペタン元帥は周知の如く第一次歐洲大戰のヴエルダン戰に赫々の功を擧げた名將であるが、さきにスペインをば少くとも獨伊陣營に參加せしめぬやうの工作の爲め政府から特派されてマドリードに駐在大使として赴任して居た。併し戰局日に不利な爲めに本國に呼び戻され、内閣の戰時補佐の最高地位に就かしめられて居たのであるが、元帥は國民を塗炭より救ふにはドイツに對し停戰するの外に術なしとの大局的の見解を藏し、さてこそ今回其の所信に邁進したものと思はれる。之に依て人口三百萬のパリのみならず人口四千萬を超えるフランスも救はれる結果とはなるが、國家としては先づ以て一應全體主義國の前に無條件降伏をなし其の頤使に甘んぜねばならなくなる事疑ひないであらう。顧みれば一九一七年フランス軍がドイツ軍の爲にシユマン・デ・ダームに敗れ、漸く非戰論が國内に擡頭しかけた折に例の"虎"と謂はれたクレマンソーが稍々遅れて"我は戰爭する"と叫び、敗戰容認論者のカイヨーを罷下して國民を猛起せしめ、遂に當時の聯合軍をして最後の勝利を得せしめたのであつたが、今は既にフランスには第二の"虎"もゐないのであるし又總ての事情も當時とは全く異つて居るのである。

三

相手のベルギーを失ひ今やまた殆んど頼みとして居るとも言へるフランスに單獨不講和協定を裏切られたイギリスは、今後一體何うなる。イギリスが從來唯一の金城鐵壁として居たのは"二國標準"などと誇つて居た海軍であつたが、今や、ドイツ潛水艇と飛行機の威脅下に立つては、その價値は五割にも三割にも低下して見るべきである。從つて此の"金城鐵壁の價値低下"を見た以上イギリス本土にナチ軍の上陸必ずしも不可能ならず、而も一旦上陸した上は其の全土が敵手に陥ちて了ふのではあるまいか。既に伊の參戰があり、米の立上りも大して效果的のものと思はれぬとすれば、所謂"ブリトンのカナダ落ち"の運命は決して架空語とのみ言へないやうである。結局アメリカ大陸の北部には民主主義國家が並立し、ヨーロッパは先づ以て全體主義國家が並立することになるのではないだらうか。今ヨーロッパは先づ以て全體主義國に加はり、之に周接して赤いソ聯が背分の間は既を張り、結局最後には極東に於て唯一の大日本帝國が並に世界の國となり來るものと言ふべく、帝國の責務と其の使命とは愈々重大を加ふることを認らねばならない。

言語に絶する…佛印の援蔣行爲

【○○基地十八日發同盟】六月十八日午後五時南支派遣我航空部隊は連日悪天候を冒して佛印よりする新國防線の偵察狀況を監視して居るが、最近に至りその軍需品武器の輸入による佛の援蔣行爲は愈々露骨を加へ將兵の憤慨措く能はざるものがある、即ち我飛行機が國境附近で自動車群を發見し、之を爆撃せんとするや、忽ち佛國の大國旗を展張り我機に發見せしめたり、又ある時は既に國境線より出發した自動車群を我荒鷲の飛來を見るや佛印當局は忽ち之を國境内に收容し庇護するとか全く其利敵援蔣行爲は言語に絶するものがある、我軍が新國防線を遮行中の佛印經由の軍需品を爆破した自動車群及びこれが援蔣狀況であつて佛の援蔣行爲の證左すべからざる確證である

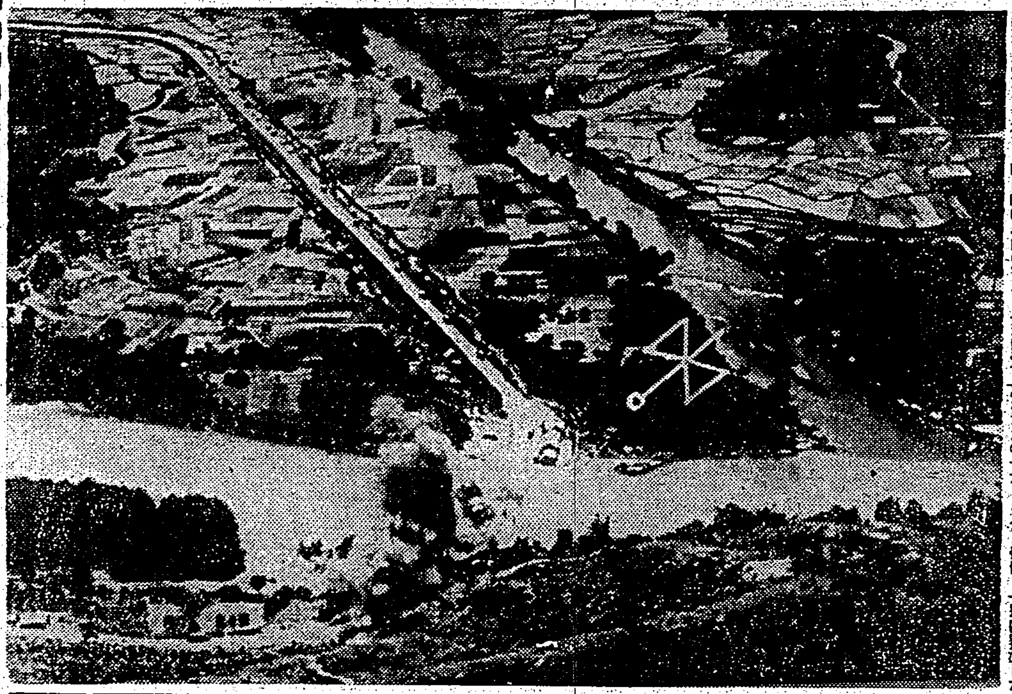

佛國降伏まで

【東京十八日發同盟】一九三九年三月十五日ヒトラー總統は半年前のミユンヘン協定を忘れたかの如く突如としてチエツコを併合し次でドイツはメーメルに進出、これに呼應したイタリアはアルバニアに進駐し遂に現狀を維持せんとする英佛兩國と現狀打破を強行せんとする獨伊兩國との對立は戰爭による解決以外に途の無い事を暗示するに至つた、英佛兩國は綏和政策を一擲し猛然として獨伊包圍陣形成に乘出し、ルーマニア、トルコと並んでバルカンに備へ、ポーランド及びバルト三國を誘つてドイツの北邊を押へ樣とした、獨伊包圍陣に點睛するものはソ聯の協力であつた、英佛兩國がソ聯の口説き落しに努力を

傾注 してゐる最中八月二十一日獨ソ不可侵條約成立の飛報が世界を驚倒せしめた、八月三十一日ヒトラー總統は懸案のポーランド回廊實力解決の爲め百萬の部隊に對しポーランド侵入を命ずるや第二次歐洲大戰の導火線は忽ち火を吹いた、九月三日英佛兩國は遂に對獨宣戰を布告するに至つた、ミユンヘン會談後一年に亙る戰爭準備期間を通じ對獨政策に主動的役割を演じたのは英國であつたフランス首相ダラヂエはチエンバレンの驥尾に附して追隨して行つた、そのチエンバレンが英國下院の猛攻に「英國の國防線はライン河にある」と言明した、獨ソの提携によつて獨伊包圍陣に大穴が明いた後もこの政策に變更は加へられなかつたのである、戰爭は政治の延長であると古人が喝破した通り戰爭が現實になつた日、フランスは英國の政策の一翼としてその命のままにラインの

防衞 に任じたのであつた、フランスがナチスドイツの膨脹に恐れをなして居たことは事實であるがさりとて對獨戰爭が唯一の解決方法とも考へてゐなかつたと見られる、一九三八年末獨佛間に不可侵協定が成立した時フランス國民が如何に歡喜をもつてこれを迎へたかはフランス國民の偽らざる心情を吐露したものであつた、フランス首腦部を見てもダラヂエ、ガムラン、レイノー、ショータン等が對英追隨政策を信條とすればルブラン大統領初めラバール、ウエイガン將軍等はドイツに對し遙かに緩和された考へ方を持つてゐたのである、フランスの今日の悲運は單に軍事的敗北の結果のみによるものではなくその依つて來る所は遠く且つ深いものがあるのである、斯くてドイツ對英佛の

戰爭 は開始されたがこれは戰爭に勝つためにはいつかはこの封鎖を打ち破ることが必要であつた、既に昨年十一月ヒトラー總統が自國進軍の命令を二度は出したが實行されたのであつたとは勿論であるがこの

頓問 ののち戰を決してその補助部隊を自國政府に奪つた、戰爭はポーランドを見殺しにし近くはノルウエーを救ひ得なかつた英佛兩國としては中立諸國の離反を保持する政治的必要からも已むを得ない手段であつたのであらうが、遂に致命的な錯誤が出來したのであつた、英佛軍と獨軍の武力における懸隔が佛蘭西の決定的要素であつたことは勿論であるがこの

失敗 は更らに生々しい事實によつて證明された、獨軍の進入後僅か一週間にしてオランダの全軍降伏となり破竹の勢はマヂノ線の延長を突破するに至つて佛國政府は愈々窮地に陷つた…五月十八日總司令官ガムラン將軍を罷免してウエイガン將軍を總司令官とし新たな陣容を整へ…

背後 を衝く戰法を確立した、これに加へて十日にはイタリアの參戰が實現し佛國は遂に起つ能はざるの窮地に陷つた、首府パリ防衞も不可能となつた、レイノー首相は悲痛なる訴へ…ペタン將軍に首相の印綬を與へ佛國派のレイノー首相の敗戰の運命を喚び起した…

伊の陸・海・空軍 遂に起つた强大勢力

獨佛なブレンネル會談の陣容が今こそ行はれて、果然、伊太利は十日「地中海の權益を確保」すべく英佛に宣戰し、同時にリグリアから南佛プロヴアンスに大兵を進めた、引絞つた弓を持して放たなかつた矢は、遂に弦を離れたのだ、一方にバルカン諸國の中立を尊重する旨を言明するとともに、その强大な一臂はフランス南半に加へられる、戰機すでに十分、時到つて蹶起した三軍の現狀は如何、以下これを略述しやう

强大な陸軍

陸軍の構成は大體本國軍、植民地軍それにファシスト黨軍として發達した義勇軍及び財政國境警備隊といふ風に岐れ、本國軍は歩兵師團五一、自動車化師團二、機甲師團二、快速師團三、アルプス師團五、ザーラ師團・エルバ兵團その他に國境守備の自轉車歩兵聯隊、騎兵聯隊等合計十二師團、動員可能總兵力三百五十万

植民地軍は

リビア部隊四万、エリトリア及びソマリア部隊各四千、其他警備隊二千、合計十七萬四五万

特殊武裝部隊は

黑襯衫軍四十三万、稅關兵團二万六千、(國境警備隊一万五千)

より成り、一朝國を擧げて戰ふとなればその總兵力優に四百萬を超えフランス全軍に匹敵する大陸軍となる、殊にその將校團及び幹部兵員は先にはエチオピア戰爭、近くはスペイン戰爭に參加し近代戰の訓練を經てゐる點實戰の用兵指揮の上から頗る有利なこととされてゐる

海軍力

海軍の現有勢力は戰艦六隻一六〇、三五四噸、重巡洋艦八隻七九、一三一噸、輕巡洋艦一五隻八四、三六三噸、驅逐艦六〇隻(建造中廿數隻を除く)七三、七六〇噸、潛水艦八〇隻六三、八五一噸、其他附屬各種艦艇といふことになつてゐるが、制海權限が地中海に限られることと、財政並に建艦技術の上で巨艦な大海軍建設が不可能であることから、近時補巡主義をとり、高速艦艇の大量保有に意を注いで專ら「豆艦隊」の名を喧ばれるに至つた、卽ち匕首をひらめかせて敵の胸元へ飛び込む戰術で、このためには新鋭の驅逐艦、潛水艦、水雷艇を目覺ましい勢ひで增強させ、殊に魚雷發射管一基を武器に四〇ノット以上の快速力で驅騁するといふモーター・ボートの數は百隻に垂んとし、潛水艦も前記以外に少くも二〇隻は建造中で或は艤裝中と見られてゐる

伊太利海軍の利とするところは作戰範圍を地中海及びアフリカの一部沿岸に限り得ることで、また地中海に長く突出したその本國、それを圍むアフリカ大陸の植民地、新併合のアルバニア或は洋上に散在するシシリー島其他の島嶼は、そのまま「防備した海軍基地」の役を勤め、これらを基地とするサヴオイア、カプロニ等の陸上機は地中海上如何なる地點をも瞬時その翼下にし得る、この外洋の大作戰を必要とせず、全海軍力、空軍力を地中海にのみ集用し得るといふことは、伊太利海軍の大きな强みであり、それだけに英佛にとつては頭の痛い問題である、彼上の勢力を以て伊太利は第一、第二の二艦隊を編成し、即ち潛水艦、驅逐艦、水雷艇、潛水母艦等より成る第二艦隊を主力とする。これら艦隊の根據地は本國ではスペチア、ナポリ、タラント、トリエストに根據地を設き、多島海、トリポリタニアチレナイカ等を警備する艦にはそれぞれロードス島、トリポリ、ベンガシに基地を有してゐる、この他に地中海アフリカ沿岸各所の港灣が潛水艦或は航空隊に手近にして便利な大小基地を提供してゐることは云ふまでもない

優勢な空軍

空軍は一九三四年度より三ケ年計畫で擴張し、エチオピア戰爭を經て一九三八年末に陣容を改め、昨年現在は

爆擊機八〇中隊(第一級)一五〇〇機、觀測機七〇中隊同一、三〇〇、戰鬪機同三〇中隊(同五〇〇)

○海軍協同一〇中隊(同一五〇)、植民地一五〇〇、アフリカ空軍四〇中隊

を以て編成、それぞれ獨特の戰鬪隊をとつた、その主力であるハインケル、マッキ、サヴオイア・マルケッティ等はデータを公表してゐないが、獨及び英の最新式戰鬪機に比して遜色なきことを誇つてゐる、これらの機が地中海上の基地から飛び上つて、南佛の軍港や植民地、佛本國と佛アフリカの連絡路、補給路に爆彈の雨を降らすかと思へば、その威力はフランスにとつて戰慄すべきものがあるだらう

土外相モスクワへ

【イスタンブール十七日發同盟】ソ聯は再びバルカン進出態勢を示しつつあるが十七日傳ふるにサラジオグル、トルコ外相はソ聯政府との重大問題協議のため近くアンカラを出發、モスクワに赴く事になつたと言はれる、ソ聯がルーマニアに對しベッサラビア返還の要求貫徹のため代表を派遣したとの報道がある點注目されてゐる

日本郵船 基隆出帆

大阪商船 臺灣出帆

東亞海運 基隆出帆

辰馬汽船 基隆出帆

大連汽船 基隆出帆

丸一組

鷲洲米穀會社 第壹回決算報告

松材賣拂 營林所

中臺商事株式賣出

賣出要項
一、賣出株數 參千株
一、賣出價格 金五拾五圓也
一、申込株數單位 壹株
一、申込證據金 金五圓也
一、申込期間 自六月貳拾日 至六月廿五日
一、割當決定日 昭和十五年六月廿七日
一、受渡期日 昭和拾五年七月壹日
申込取次店 岡崎文雄商店
同 高砂株式店

馬競春竹新
六月 廿一日(金) 廿二日(土) 廿三日(日) 廿九日(土) 三十日(日)
主催 新竹州畜産會
汽車賃 臺北新竹競馬場間 往復 壹圓七拾錢
◎臨時急行列車時間表

齒痛に頭痛は「ガオガン」に限る

豐後富士號 堅牢 輕快 特價提供 舊自轉車高價買入 宝山商會

小兒科 內科 樋詰醫院

小兒科 內科 天野醫院 醫學博士 天野一男

磁氣療法 日之出磁氣治療所

防衞團に竹腰の國防服

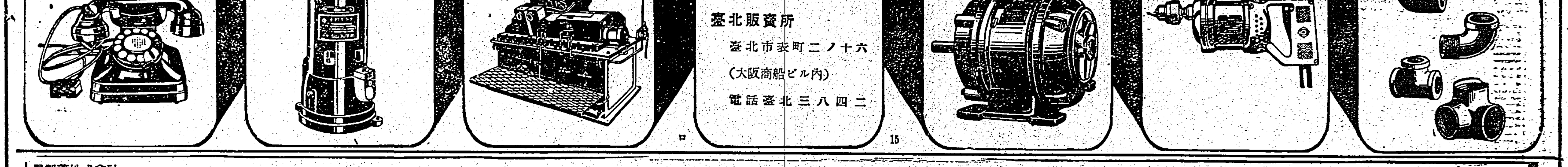

食慾がなくては話にならぬ！
ミクローゼは酵母にまさるビルツの力で逞しい食慾を喚び起します
便通がないと血壓さへ昂まる！
ミクローゼはビタミンBの作用で正確自然な便通をつけます
眠れなくては衰へるばかりだ！
ミクローゼは無理のない安深な眠りをもたらします

適應症
妊婦衰弱 疲勞倦怠 榮養補强 腎臟炎 脚氣諸症 結核性諸症 常習便秘 食慾不振 各種胃腸疾患

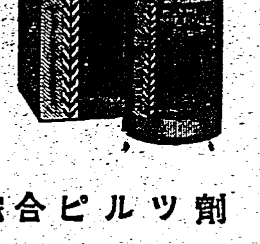

醫學博士 豐島豐次郎先生 研究十八年の燦たる結晶

酵母劑の上を行く綜合ビルツ劑

ミクローゼ

クスリはホシ

全國有名藥店にあり

八堵變電所竣工の意義

林臺電社長の挨拶要旨

十八日擧行された臺電會社八堵變電所竣工式に於て林社長が述べた挨拶要旨は次の通りである

本日八堵變電所の竣工式を擧行するに當り關係官民各位の御參列を得ましたことは誠に光榮とする所であります〔...〕

臺北に一次 變電所を建設して之より夫々送電致してゐたのであるが、前述の通り基隆地方の電力需要の躍進は其の方式では最早〔...〕

日月潭完成 後に異状な增加を見、早くも送電設備が不十分となつた結果、其間或は線路の補修除日、或は臺北變電所の手入れ其の他渇水時等の時は基隆方面需要者各位に何回となく御迷惑を煩はしてゐたのであるが今般本變電所の竣工により基隆方面への電力供給設備が〔...〕

工業化の爲 〔...〕吾社の三水力發電工事中であつて又今將に大甲溪の大發電工事に着手せんとしつつありますが右の內基隆宜蘭方面の電氣供給に直接關係あるものでは圓山發電所であつて之に近く竣工の豫定であり基隆方面の電力供給網は本變電所の竣工と相俟つて今後一段と强化されるのであります、本變電所の設備資金は別に御報告致しますが本變電所は數百萬圓を投じて〔...〕

將來需要の 增加に伴ふ〔...〕

吾社が臺灣 の工業化を目ざして與へられた責務を遂行致して居る事實の一端を御覽下さつて何卒御寬容の程を御願ひする次第である

臺電八堵變電所

竣工式十八日盛大に擧行

臺電會社北部方面の八堵變電所竣工式は梅雨晴れの十八日午前十一時より同所構內に設けられた式場にて盛大に擧行された、同社より林社長を始め林、平澤兩理事、松尾電氣部長其他關係職員列席、來賓として川村臺北州知事、遞信部長代理佐々木電氣課長、前田州土木課長、山縣工兵大尉、刈谷臺灣銀行常務、安松同工場長、山口三菱商事臺北支店長及び工事請負業者、機械材料納入者其他官民臨席、主客合せて百數十名により開式の辭に次で一同宮城遙拜、出征將兵の武運長久並に戰歿者に對し感謝の默禱を捧げて後、林社長は別項の如く挨拶を述べ、次で松尾電氣部長より工事の概要を別項の如く報告し之に對し川村知事は

工業臺灣の建設に對する臺電の使命と北部の發電並に商業振興との關係を說き南進の好機運に際會せる今日北部に對する電氣供給の中心をなす八堵變電所の竣工を祝福して同社今後の發展を一層期待する

との祝辭にて一場の祝辭を述べ之にて式を閉ぢ十一時五十分より林社長其他の案內にて一同構內の設備を巡覽見學をなし休憩の後式場跡にて祝宴、林社長の挨拶、川村知事の祝辭ありて盛況裡に午後一時過ぎ散會した

八堵變電所と送電線

工事費合せて三百十萬圓

十八日の臺電八堵變電所竣工式に於ける松尾電氣部長の工事報告概要は次の通りである

一、先づ用地關係から申上げると變電所用地が一五、六六五坪、宿舍用地が三、一六六坪、合計一八、八三一坪であります

二、次に建物並に附屬工事を申上げると本館一棟一六二坪（請負者江尻成美氏）、吊揚塔一棟六三坪（同杉村竹藏八氏）宿舍十二棟（十九戶）三九四坪（同栗仁和、吉坂敏美氏）倉庫、其他四棟、八七坪（同江尻成美、吉坂敏美氏）建物の合計坪數は七〇七坪、變電所入口の橋梁は重量物運搬を目標として架設しましたもので あり「ゲルバー」式鋼橋は長さ六三米、幅三米、設計荷重十二噸、橋脚施行者は林煥坤氏、橋梁製作者は東京安藤製作所、橋梁名は「土大和橋」工事費は約九萬圓で之は近く臺北州に寄附する事となつてゐる

三、次に電氣設備の大要を申上げる本變電所は〇〇發電所より〇〇を經て送電して來た〇〇萬〇千「ボールト」の電壓の電氣を受電し之れを六万、三万、一萬「ヴオルト」に變電して基隆方面に分電する一次變電所であつて變電所の容量〇〇、〇〇〇「キロヴオルトアムペア」である、設備された機器の主なるものは十五万四千「ヴオルト」から六万一萬に變電する〇〇、〇〇〇「キロヴオルトアムペア」の主變壓器一臺、六万「ヴオルト」から三萬「ヴオルト」に變電する〇、〇〇〇「キロヴオルトアムペア」の變壓器六臺（近日中に竣工の豫定）一万「ヴオルト」から三千「ヴオルト」に變電する〇〇〇「キロヴオルトアムペア」の所內用變壓器三臺、十五万「ヴオルト」〇〇〇「キロヴオルトアムペア」〔...〕

〇「キロヴオルトアムペア」と云ふ超大容量のもので日本內地でも餘り例がないばかりか自冷式で內部構造に於ても冷却方式の特殊機構又は耐震的にも特殊の構造となつて居る、之は日立製作所製である

（ロ）次に開閉器であるが之れは從來の開閉器とは原理に於ても又原理に於ても全然異なつた最新技術により出來た膨脹遮斷器を使用した、本遮斷器は卓越した原理により造られた最新式のものであるばかりでなく從來の開閉器に比し鐵材が六割減、絕緣油が約八割減であつて資材の點から見ても正に國策型であり、之は富士電氣製作所製である

（ハ）〇〇万〇千「ヴオルト」引込線に使つて居る避雷器の內容並に原理は大體從來のものと同じでありますが從來の鐵の「タンク」の代りに陶器の筒を使用して居るは膨脹遮斷器と同様國策型と云ふべきで、之は日立製作所製である

（ニ）尙ほ本變電所建設に當つては特に防空に意を用ひ建物の色は勿論機械に使用してある碍管、碍子等は識別し易い白色のものを避けて褐色のものを採用した

五、次に建設費を申上げる、本變電所の建設費は約二百五万圓で之れに關聯する臺北からの送電幹線並に六万「ボオルト」線路の工事費が此の外に約百五万圓合計約三百十万圓であります

六、工事着手は昭和十三年三月二日で本年三月竣工し去る四月十〔...〕

鐵屑需給調整

宇坪技師上京

七日から使用を開始した工事着手後竣工迄二ケ年を要した譯である

島內の鐵屑蒐集成績は漸次惡化しつつあり、一方生產擴充の要望日に增劫、これに應ず可く督府に於ても之が需給關係の調整に依賴してゐたが、商工課の宇坪技師は二十日空路上京の上、鐵屑輸入資金獲得の爲め關係者と折衝を行ふこととなつた

在庫貨物減少

臺灣倉庫會社の五月末現在保管貨物は六十九万五千三百五個、價額一千二百八十九万七千三百四十圓にして前月に比し九万六千五百七十二個、二百六十七万五千二百十六圓の減少である、這は主として精糖、分蜜糖及び臺產肥料の減少に因るもので臺灣米と茶と人造肥料は增加し臺產肥料は減少してゐる、主なる保管貨物の商數を前月末と對比すると

	五月末 箇數	四月末 箇數
臺灣米	四三、〇〇一	五〇、八八五
小麥	二、七四一	一、五三
雜穀	一、三六九	八六七
豆類	一六〇、四四三	一三、六六〇

木材界の機構變革

需要激增への對策

社團法人たる日本木材統制組合聯合會の常務理事であり又臺灣木材組合聯合會長たる武市寅太郞氏は本年度の臺灣木材業界下の用務を帶び二十三日前空路來北したが、最近內地木材界に於ける木材の配給及び販賣等の機構に大變革が行はれたことに就き、十八日往訪の記者に向つて大要左の如く語つた

日本木材統制組合聯合會は之を略して日本聯といふが、去る五月廿八日東京深川の清澄公園に於て開催された同組合の席上農林省當局から我が木材行政の新らしい行き方に就き發表された、即ち從來我が國木材消費量は年八千万石乃至八千五百万石であつたものが、最近は一億數千万石に上り、ここに供給不足となつた、併しアメリカ材又は南洋材の輸入は資金關係から不可能となつたので政府に於て消費方面を統制し一面人的及び物的資源も不充分な結果生產減の與ある〔...〕

く努力する、次ぎに消費方面の用途別については昨年十月公布された用材生產統制規則の運用に依て、一、供出材、二、生產擴充用材、三、大陸建設用材、四、勞力者住宅用材、五、一般民需の五段階に分つて需給關係を調節する〔...〕

臺灣不動產會社の將來性と增資機運

株式の一部を公開せよ

清涼食料水や生豚の最高價格

十八日の專門委員會で決る

第五回食料品物價專門委員會は十八日午前九時三十分より會議室に於て開催された〔...〕

一、生豚の最高標準販賣價格
二、清涼飲料水の最高販賣價格
三、大豆白絞油の最高販賣價格
四、味噌の最高販賣價格
五、酒場及び料理屋等に於ける酒類の最高販賣價格

の決定で何れも最近特に重要性を加へられつつある問題で各方面の關心を集めてゐたが〔...〕

神戸臺灣帽子商業組合

七月一日より事業開始

鐵鋼價格對策は再び紛糾

特殊鋼管配當九分

今期の赤糖產額

結局約六十萬擔か

來期は五十萬擔の見込

金箔、金絲、金鍍金液の代用品製造に成功

―神奈川工試で發表―

合電合併と馬公の電燈料

一割五分乃至二割安となる

輸出農產會社

七月中旬より業務開始の豫定

增資後の臺灣船渠

本年中に未拂込全部を徴收

東株上場の株式時價總額

六月初は一株當四圓七十四錢安

食鹽賣捌人臺北支部總會

並に從業員表彰

內外商況（十八日）

絲況

大阪棉花後場

橫濱生絲後場

株式

新東再び四十圓臺

兜町前場況

兜町後場況

東京短期後場

大阪短期後場

東京長期後場

大阪長期後場

北濱展望

財界株界

七月特輯號　教員受驗生　教員受驗雜誌　定價四拾錢

國民學校教員受驗號

受驗生六月特輯號　受驗生五月增大號　受驗生四月特輯號

教員受驗生六月號　教員受驗生五月號　教員受驗生四月號

大明堂發行

七月增大號　受驗生　受驗就職雜誌　定價五拾錢

陸海空軍受驗準備號

文檢受驗生六月號　文檢受驗生五月號　文檢受驗生四月號

七月特輯號　文檢受驗生　文檢受驗雜誌　定價四拾錢

春季文檢本試必勝號

受驗學徒の必讀雜誌　大明堂三大受驗雜誌七月號出來

名家肉筆密畫　尺五絹本掛軸　中元特別大奉仕

●極上尺五正絹傑作四季掛各一幅特價金八圓

よりどり二幅大割引十五圓

◇市價三十五圓以上の傑作絹本が此の破天荒の大奉仕！お中元贈答用としても大好評御註文殺到に付、至急御申込を願ふ。ハガキ一枚で急送します。お氣に召さねば交換、返金御自由。

絹本　七福神の圖（極彩色四季掛）　中山秋湖先生肉筆

絹本　富士の圖（彩色四季掛）　佐藤佳邑先生肉筆

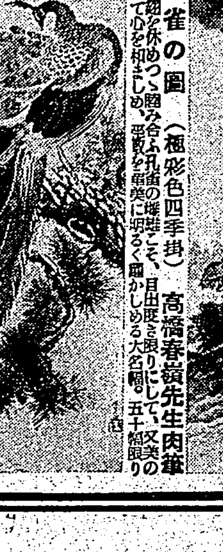
絹本　孔雀の圖（極彩色四季掛）　高橋春嶺先生肉筆

絹本　小倉絕景（四季掛）　篠原㐂湧先生肉筆

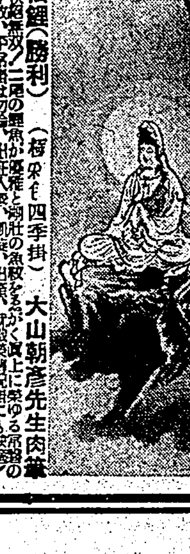
絹本　觀世音御像（彩色四季掛）　關口耕稔先生肉筆

絹本　松鯉（勝利）（極彩色四季掛）　大山朝彥先生肉筆

絹本　猛虎の圖（極彩四季掛）　渡邊翠谷先生肉筆

右圖の外入念密畫傑作肉筆尺五絹本▼伊勢神宮▼神武天皇▼海國朝陽▼稚兒高砂▼三保の富士▼聖德太子▼不動明王▼弘法大師▼日蓮聖人▼春景山水▼美女勝山▼牡丹の圖▼海濱旭日等あり、一幅大奉仕八圓均一、二幅短期大割引金十五圓。

東京神田神保町一日活館横通　振替口座東京七七四番　電話神田(25)四七二七番

讀書新聞社美術部

朝

文藝 【九・四〇】特別講演(臺北)

晝

夜

牡丹崩れず、本日原稿未着に付休載

六・二五臺北から 熱帶產業を語る 農業試驗場技師 加茂巖

三・〇〇東京から 婦人の時間 獨逸大使館勤務 マリー・キーファー

特別講演(九・四〇臺北) 本部長陸軍少將 下條久馬一

榮光輝く新十二街 紀元二千六百年に誕生

祝街制 躍進する鶯歌街勢 風光明媚物資も豊富で 島都臺北近郊の寶庫 (其二)

理想的

鶯歌街長

日本通運

青年團長

社會教化

地味肥沃

陶器組合

非常時下

久邇宮殿下記念碑 尖山公學校々庭に建立

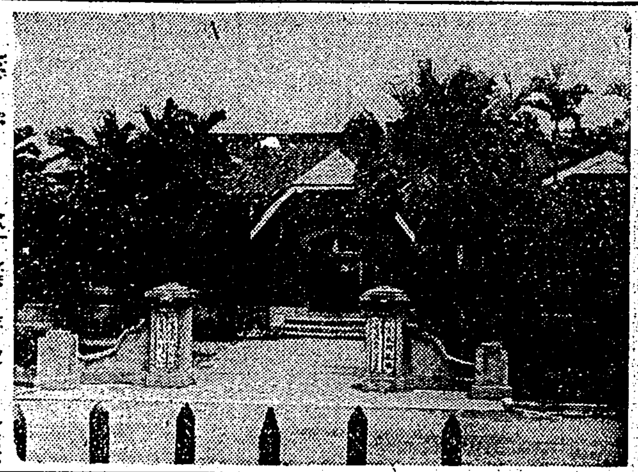
◇…鶯歌街役場の全景…

學校教育

國體觀念

金敏炭礦 鑛業主は林長壽氏

產業發展

社會事業

名勝舊蹟

樹林酒工場

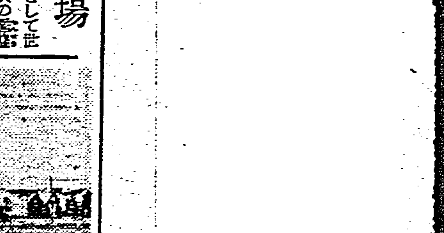

樹林信用購買販賣組合長 黄純青氏

街長蕭氏

樹林運送會社 取締役社長 林登貴氏

柑園信用組合 組合長理事 林比氏

協議 王智氏

名望家 王士龍氏

西山農事實行組合
東山農事實行組合
石灰坑農事實行組合
猐子寮農事實行組合
三角埔農事實行組合
圳岸脚農事實行組合
坡内坑農事實行組合
潭底農事實行組合
樹東農事實行組合
樹西農事實行組合
樹北農事實行組合
太平農事實行組合
中坑農事實行組合
圳子頭坑農事實行組合
大湖農事實行組合

二甲九農事實行組合
尖山農事實行組合
南靖厝農事實行組合
東鶯農事實行組合
中鶯農事實行組合
西鶯農事實行組合
溪墘厝農事實行組合
桃子脚農事實行組合
樟樹窟農事實行組合
阿南坑農事實行組合
橋子頭第一農事實行組合
橋子頭第二農事實行組合
石頭溪農事實行組合
三塊厝農事實行組合

橋子頭部落振興會
二甲九部落振興會
尖山部落振興會
光山埔部落振興會
南靖厝部落振興會
東鶯部落振興會
中鶯部落振興會
西鶯部落振興會
樟樹窟部落振興會
大湖部落振興會
圳子頭坑部落振興會
中坑部落振興會
東山部落振興會
西山部落振興會

石灰坑部落振興會
三塊厝部落振興會
石頭溪部落振興會
溪墘厝部落振興會
桃子頭部落振興會
坡内坑部落振興會
潭底部落振興會
猐子寮部落振興會
三角埔部落振興會
圳岸脚部落振興會
樹東部落振興會
樹西部落振興會
樹北部落振興會
彭厝部落振興會

尖山便器同業組合
尖山茶業組合
海山商事株式會社
謙記商行 林添富
和興商店 詹朝
頴川工務所 陳賜
貸地業 陳天春
雜貨商 王綿全
有價證券賣買 濱谷鶯歌出張所
三峽炭礦 林斗郡
鶯歌 萬開亭
鶯歌座代表者 陳花春
呉服日用雜貨 廖綿溪
鶯歌大同炭業 陳深森
三山炭礦 葉春春
鶯歌尖山埔 食料品組合員
同 酒類煙草小賣人組合員
同 呉服和洋雜貨商組合員
同 獸肉營業組合員
同 金物荒物陶商組合員
同 菓子製造業組合員
白鷄炭礦 鄭國順
同益鑛業 徐珍
便器、土管、製造販賣 成興陶器製造所
鶯歌尖山埔 料理屋飲食店組合員
鶯歌醫院 謝水居
大溪炭礦鶯歌貯炭所
米穀商 王立言
山子脚 陳乾
樹德クリーニング工場
永德商店 曹番薯
樹林織維工場
洋雜貨店 壽兄弟商店
雜貨商 劉乞
諸官衙用達 勝利商店
獸肉營業 黄德記
同 劉登貴
同 王鹽鮑
同 王隆發
同 朱榮華
カフエー樹津 陳總榮
料理店 蔡木益
樹林叺縄工場 陳龍發
材木商 周木枝
獸肉營業 黄元
貸地業 周鳥番
酒類營業 獸肉販賣 賴春濤
樹林驛前賣店 瑞福商店
勝發商店 簡連發
鶯歌產業 陳冬梅

理蕃史上に燦！

蕃山に映ゆ優勝旗

道場の竣工をかねて 高砂族青年が分列式

【屏東電話】屏東郡では全島理蕃史上に記録されるべき[illegible]の始政紀念日たる十七日を卜して屏東郡サンテイモン社に工費一萬三千圓を以つて新築中であつた郡青年道場竣工式と共に挙行した この日朝から降雨の冗天にも拘はらず赤堀知事、以下加藤警務部長、八木理蕃課長外警察官五十餘名並に[illegible]入山し稍く晴れ間を見せた午前十一時十分より郡青年道場前に於て竣工式を挙行、修祓、降神、献饌、祭主祝詞奏上、赤堀知事、加藤警務部長、八木理蕃課長、来賓代表[illegible]各部落青年團代表が夫々玉串奉奠[illegible]八木理蕃課長工事報告をなし赤堀知事の式辞[illegible]を以て式を終り次いで[illegible]で式後一時半より同一一三十六の各部落青年[illegible]中より選ばれた優秀青年百六十七名参加の下に[illegible]、宮城遙拝、[illegible]將士の武運長久祈願並に[illegible]病沒將士に對する黙禱の後[illegible]し次いで赤堀知事は[illegible]の訓示あつて國旗掲揚並國民[illegible]の訓示[illegible]それより雨でぬかつた運動場に於て高砂族青年の意氣を示す勇壯なる分列行進、小隊教練等すこぶる[illegible]同千部に優るとも劣らぬ好成績で[illegible]歌殊を終了し[illegible]優勝旗は[illegible]サンテイモン社に授與され[illegible]つて貫く[illegible]以来の盛況[illegible]

一等　サンテイモン社　二〇四、四〇
二等　カウ社　三二、二六
三等　ナイブン社　二〇〇、四六
四等　ボタン社　一〇〇、四三
五等　トナ社　二九、八〇

六等ニテヤボガン社、七等タカヌマ社八等ボンガリ社、九等ベリヒヨウ社、十等スボン社、十一等南勢湖

開山神社新初祭

【臺南電話】[illegible]開山神社[illegible]新初祭は十八日午前十時より[illegible]に於いて[illegible]修祓、降神、[illegible]祭主祝詞奏上の後新初の儀行はれ[illegible]

州郷軍評議會

【臺中電話】在郷軍人臺中聯合分會では十八日午後一時から[illegible]に於いて評議員會を[illegible]

花蓮港街防空訓練

非常な好成績裡に終る

【花蓮港電話】花蓮港街の第三回防空訓練は十八日午前十時から[illegible]

奉納神饌米 拔穗祭

きのふ嚴修さる

【嘉義電話】臺南州嘉義郡から奉納する神饌米の拔穗祭は十八日午前十一時二十分より中埔庄の神饌田に於て、中松郡守拔穗使となり、州より吉川[illegible]長谷川[illegible]祭主祝詞奏上ののち中松拔穗使祝詞を奉りて拔穗の式を行ひ次いで拔穗使以下參列者各代表の玉串奉奠[illegible]神の儀あつて正午過ぎ目出度く祭事を滯りなく終了した。因みに右神饌田は中埔庄[illegible]が奉仕の光榮に感激し日夜耕作を祈念して精誠に奉仕したものである

淡水は豊作

米作改善役員會開催

[illegible]淡水郡米作改善[illegible]

南廻りバス運行

愈よ改善さる

七月十日から實行

南廻りバス運行は臺東では生命線であるが永い間旅行者に不便不快を與へてゐたが、これが改善につき本紙で屢報した如く遂に愈愈が[illegible]より交通局鐵道部[illegible]の親しく現地視察となりついで十日から三日間交通局鐵道部に於て高雄臺東兩州廳の保安課長及關係者を招致しての改善打合せの[illegible]取となつたが[illegible]臺東から打合せのため出北した[illegible]代田臺東自動車會社專務[illegible]の御膳局の御諒解の下にいよいよ永年の旅行者の不便が一掃される事になりました[illegible]月十日から臺東及潮州兩地業者の共同經營といふ事となり兩地から一本だけ直通後[illegible]同一は折返し運轉となり乘客は乘継いで通せる事となつたので先づ理想に近い結果となりましたが、これは暫定的で更に改善される豫定です

バナナ標語發表 延期

【臺中電話】臺中州青果會社にて[illegible]集中の[illegible]と[illegible]バナナは[illegible]者無慮三萬人に[illegible]二十日の發表の豫定のところ[illegible]のため[illegible]二十日[illegible]上にて[illegible]すること[illegible]された

太平山でお祭

樽神輿も練つて賑ふ

【羅東電話】羅東郡下新太平山事業地の守護神加羅山神社祭典は十七日始政紀念日の佳日に午前八時から同神社で盛大に挙行された[illegible]下村[illegible]祭主[illegible]列し[illegible]玉串奉奠あり[illegible]了した、好天氣に惠まれて參拜者は境内を埋め[illegible]非常な[illegible]を呈した[illegible]職員大内吉次氏外旦二十七名に[illegible]する表彰式を[illegible]で盛大に挙行した。餅撒き、[illegible]太平山はお祭気分[illegible]非常な賑であつた

愛國子女團 團旗授與式

【東港電話】高雄州東港郡では十六日午前十時より東港神社境内に於て赤堀[illegible]愛國子女團長[illegible]

斗南に忠魂碑

二十日除幕式を擧行

【斗六電話】斗六郡斗南街では明治二十八年[illegible]時同[illegible]の戰歿に於ける[illegible]者の英靈を慰める忠魂碑[illegible]工中のところ今回竣工したので[illegible]除幕式を擧行する

初巡視日程變更

【臺南電話】一番ケ瀬知事は[illegible]日朝[illegible]のため七日夜出[illegible]二十六部下の初巡視日程は二十一日から[illegible]に變更された

◇…昇格を祝ふ鶯歌街…◇　寫眞（上）本通りの奉祝（下）驛前のアーチ

米崙の新市街に

理想的な商店街

四十名連署で出願

【花蓮港電話】花蓮港米崙新市街の商店街を如何にするかに就いては既報の通り大阪の某氏が獨立會館[illegible]したいとの計畫があり[illegible]港のメーンストリート黑金通の商店街十戸を以て組織されてゐる黑金會では右の新市街に理想的の商店街を形成したいとの希望で先般來會員[illegible]者四十名の連署を以て[illegible]の許可を[illegible]出願した[illegible]

官舍荒し逮捕さる

【臺南電話】[illegible]

鶯歌街昇格祝賀會

全街を擧げ終日大賑ひ

海山郡鶯歌街昇格祝賀式は十七日午前十時半から[illegible]

ビール値上陳情

【臺中電話】臺中市内[illegible]

旗山郷軍總會

高雄州旗山郡[illegible]

鐵道診療所

廿四日落成式

【花蓮港電話】花蓮港鐵道部[illegible]

海洋座談會

【臺南電話】臺南市では海洋思想[illegible]

新營で敬老會

七十歳以上 百卅六名招待

【新營電話】新營男女青年團主催の敬老會は十七日午後二時半より新營公會堂にて七十歳以上一〇二名男三四名を招待して[illegible]

告別式

五勇士の

けふ高雄市で

【高雄電話】高雄市では十九日午後四時より[illegible]

慰問演藝會

【臺南電話】"兵隊さん有難う"[illegible]

けふ銃後奉公祈誓大會

國語普及座談會

臺中州主催で

【臺中電話】臺中州主催國語普及に關する座談會は十八日午前十時より[illegible]

臺南區長會議

【臺南電話】臺南市區長會議は十八日午後一時半より市役所會議室にて[illegible]

水組長月例會

【高雄電話】水利組合高雄州支部では十七日午前十時より州會議室に於て州下各水利組合長出席の下に第一回月例會を開催[illegible]

神前で傳達

改姓名の認定書を

屏東市の十一家族に

【屏東電話】十七日の始政紀念日の佳日を卜して改姓名許可を見た屏東市[illegible]

國語常用聯盟 男子部結團式

【屏東電話】屏東市[illegible]

東港郡表彰者

【東港電話】高雄州東港郡では始政紀念の佳日に際し十七日午前八時より郡守公舍に於て[illegible]

集集神社で奉告祭

雨を冒し街昇格祝賀

[illegible]

奉祝行事で大賑ひ

竹南・頭分兩街誕生

【新竹電話】第四十五回始政紀念日の[illegible]

青少年の夕

臺中座で開催

【臺中電話】[illegible]

臺東警務課職員の耐熱武裝行軍

[illegible]

湖西庄長後任

[illegible]

殺人未遂二つ

◆その一 [illegible]

馬公野犬狩り

【馬公電話】[illegible]

甘藷聞取引

[illegible]

◆その二 [illegible]

職員は超滿員

青棚を廊下へ

[illegible]

埔里出張所長更迭

[illegible]

米穀增産打合會

【屏東電話】[illegible]

新營に若葉會

十七日に發會式

【新營電話】[illegible]

臺なかだち

運轉手入用
藥局生募集
日清生命
日清生命
腕の立つ齒科助手入用
女中入用
女事務員
和服裁縫
臨時京染！のせ
高級理髪店譲る
商品券電話三成社
土地付家
電話格安譲る
商品券電話
ミシン數臺
賣家二戸建二棟
貸家を求む

資本金壹百萬圓
樹林 山子脚 鑛業所二坑 本社基隆 中臺商事株式會社
取締役社長 顏欽賢
取締役 [illegible]
主 田錫三
方澤德悅
盛 沧德 一

樹林 德豐炭礦

昭和炭業坡内坑炭礦 樹林

大豐萬元 炭礦 余炳煌

祝鶯歌街昇格

鶯歌街協議會員

高　塗
趙　登
王　添　智
陳　用　丁
黄　端
李　明　朝
王　色　杉
游　義　嚴
陳　方
王　豆
陳　紹　裘
林　長　壽
林　樞　鑫
余　炳　煌
陳　德　義
余　榮　輝
王　和
陳　連　元
黄
林　心　奇

新興礦業株式會社
吳服店 高咸亨
樹林 協同礦業公司
公醫 李朝
樹林 大成炭礦
貸地業 王戇
明治生命保險 海山事務所
日本通運株式會社 樹林派出所
貸地業 陳義方
貸地業 陳紹裘
醫師 黄用端
大湖茶業組合 游色嚴
精米所合利 沈銀恭
礦業 賴森林
コークス石炭販賣 振山炭礦 劉明
共榮炭礦 鶯歌炭業會
豐隆炭礦公司 張貴林
臺陽礦業株式會社 海山鑛業所 顏赤九
桃園軌道株式會社 松尾友善
海山輕鐵株式會社 綠野竹二郎
社長 顏欽賢

香製紅茶 年産十五萬斤 山子脚茶業組合

鶯歌唯一ノ社交殿堂 カフエー末廣 經營者 [illegible]

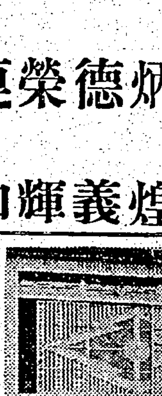

鶯歌信用購買販賣利用組合
理事組合長 陳添
專務 游色
同 陳紹
同 余義
同 陳德
同 林長
同 陳世
監事 陳炳奇、許吉、王良
何憲文、游榮輝

鶯歌運輸會社
取締役社長 陳義方
同 鄭火潭
同 曾得炎
監査役 施石
同 鄭順
同 余德義
同 陳慶雲

山子脚驛前 合資會社 義德運送店 代表者 戴樹木

榮光輝く新十二街　紀元二千六百年に誕生

山紫水明の三峡街　躍進の一途を辿る（其二）

三峡街は臺北の西南二十一キロ餘の地點に街の中心地がある山紫水明の地で面積約二方里餘東西十六キロ餘南北十七キロ餘である。同街は大正九年十月地方制度改正の際元三角湧區及成福區の二區を綜合し三峡の一街となしたもので、大正十一年臺灣總督より白雞、竹崙、大寮の三大字を編入し昭和七年度に五寮、插角、東眼の三大字を編入して

益々地域を擴大した。而して榮光輝く皇紀二千六百年の始政記念に當り待望の街制が施行せらるゝに至つた。戸口は戸數に於て內地人七十、本島人四千百二十五、民國人十二計四千二百七戸で、人口は內地人百八十一人、本島人二萬六千五百九十七人、民國人六十七人合計二萬六千八百四十五人で男女相半し年々五千餘人の人口增加を示してゐる。行政區域としては大字に麥子園、隆恩埔、公館後、三峡、八張、鳶山、十三添、成福、中埔、礁溪坑、大埔、山員潭子、茅埔、橫溪、白雞、五寮、插角、東眼、竹崙、大寮の二十四ありこの下に小字四十一を配してゐる。

街治機關としては街長の他助役、會計役各一名、書記十名、技手二、雇九、囑託三あり、協議會員二十名、區長代二十九名の定員である。……

學校教育としては……

耕地面積……

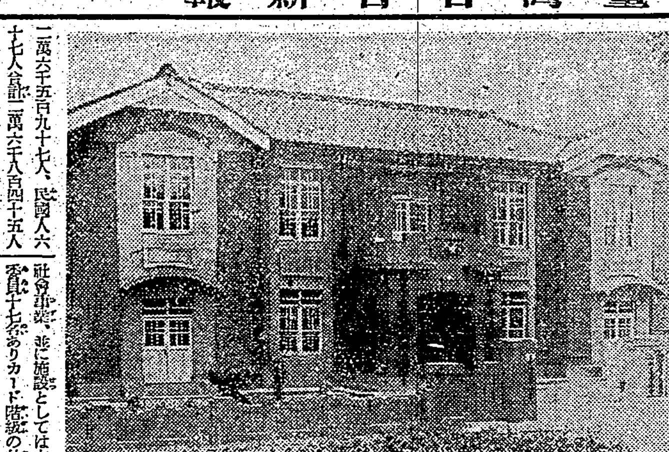

◇…三峡街役場…◇

三角湧表忠碑　街內、名所舊蹟に富む

三峡街に名所舊蹟に富むので……

△鳶山（三峡西方約六町）……

△三峡公園（三峡西方約三町）……

△日東大豹製茶工場……

△日東大寮製茶工場……

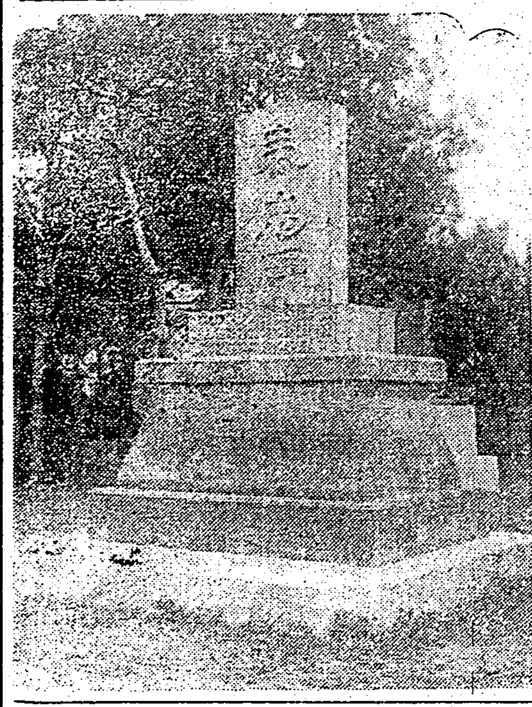

△三峡大橋……

△三角湧表忠之碑……

△三峡殉難警察官之碑……

（寫眞は表忠碑）

街長　小林勘藏氏

氏は明治二十七年九月山形縣に生れ大正九年八月臺北州……

三峡信購組　貯金の增加は顯著

……

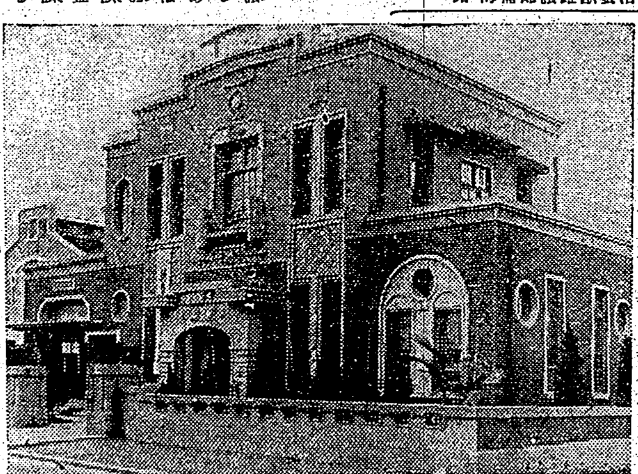

◇…三峡信用組合全景…◇

盛業の海山輕鐵

……

三田村龍生氏

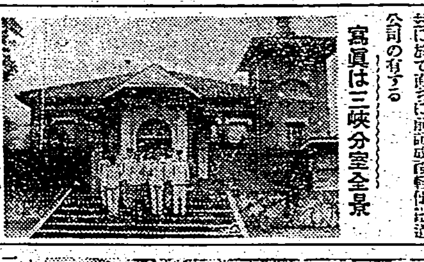

寫眞は三峡分室全景

◇…海山輕鐵の全景…◇

日東拓殖農林株式會社　三峡茶の產地で有名

……

大豹工場全景

實業家　林開郡氏

保安醫院　劉鉅篆氏

日東拓殖農林株式會社
海山事務所
臺灣拓殖株式會社
竹崙炭礦
大日本燃料株式會社
熊空山炭礦
臺北州自動車運輸株式會社
三峡營業所
三峡炭礦　林郡壽
金敏子炭礦　林俊
成福炭礦　陳富
鎌記炭礦　林吉
柴田炭礦　柴田定所
臺陽炭礦　海山礦業所
同益炭礦　徐珍
振山炭礦　劉麟
明昌炭礦　傳培
新高炭礦　呂恭
大埔炭礦　呂元
圳子頭炭礦　江古
振源炭礦　翁春
美記炭礦　江元
白鷄炭礦　鄭添順
東星炭礦　邱長樹
富士炭礦　楊炳生
東陽炭礦　陳開成
牧田炭礦　牧田太郎
益豐炭礦　胡營山
南福炭礦　陳塗
力山炭礦　黃金淋
大和商會　陳火章
太平炭礦
大同炭礦
陳榮炭礦
梁臣福炭礦
黃永康炭礦
昭和水屈炭礦
德記青果商行
三峡合名會社
小林製材組合
陳材勘藏
海山輕鐵株式會社　陳浦
三峡信用利用購買販賣組合
海山郡漁業協同組合
海山拓殖製茶公司
成福茶業組合
白鷄茶業組合
福德坑茶業組合
八和茶業組合
十三添茶業組合
海山自動車株式會社
三峡豐殖合資會社
三峡酒煙草鹽小賣人組合
祖師公管理人

渡勞と船車よひに
Ⓟ
オフナール
醫學博士　瀧野勇氏創製
醫學博士　木下東作氏實驗推奬
包裝　一〇錠　二〇錠　五〇錠　一〇〇錠　五〇〇錠
（全國到る所の藥店に有り）
本店　大阪市道修町　大日本製藥株式會社　支店　東京市本町

滿洲國皇帝陛下

御訪日の日を御待遊ばす

【新京十八日發同盟】愈々紀元二千六百年に際し皇帝陛下御訪日の御準備はその後宮內府の手で着々進められ去る十一日大連出帆の熙洽丸で天皇陛下をはじめ奉り皇室に献ずる御贈進品日本御訪問への御下賜品を含む二百餘の御携行品が發送され又今回の御訪日御隨從者各方面との連絡打合せも完了し御贈進の御品も十七日宮內府に於て取纏められ近く皇帝の御覽に供し奉り全く只御出發を御待ち申上げるばかりとなつた

避難民で人口過剩

悲運の新首都ボルドー

【ボルドー十七日井上同盟特派員發】悲運の新首都ボルドーは新政府に心からの激勵を與へつつ傷しきペタン新首相を歡迎した、二日に亙りフランスの運命を決する會議が繰りひろげられた縣廳前の通りは愛國の群れで埋められてゐたが會議の結果が思ひがけない降伏宣言になつても敢て誰も驚かなかつた、民衆は冷靜で仕事はどしどし始められ市民の生活は再び徐々に平常化に向つて行つた市內は白耳義、和蘭の避難民を外に移したが未だ大變な人口過剩で總ての公共建物は家のない人の群れで一杯になつてゐる、食堂へ行つても喫茶へ行つても同じ事だ、郵便局へ行つてもその通り、時間は待たされるレストランへ行つてもうつかりしてゐると完全に食事を喫ひ損なつて仕舞ふ、無窮な軍武官は十七日朝ボルドーに着いたが落着く部屋がなくて自動車の中に寢起してゐる、澤田大使は十六日午後やつとボードアン新外相と會見したが政府と連絡を保つことは殆ど出來ない、嚴しく運命を認めた新しい首都の人々は一歩一歩混亂の中に平常の生活を取戻してゐる、それは寂しいには違ひないが強い美しさに滿ちた姿である

佛降伏の放送に

伯林市中は歡喜の坩堝

【ベルリン十七日發同盟】十七日夕刻のベルリンは歡喜の坩堝と化し市民は市中のラウドスピーカーの前に集り歷史的瞬間午後五時二十分を待つた、そして遂に放送は開始された「獨逸大本營發表―佛は無條件降伏を決定した、ヒトラーは直にムッソリーニと會見する筈である」之を聽いた獨國民は喜び抱擁し合つて祝福した、次の瞬間國歌を唱和してその歡聲はクライマックスに達した、此の時凡ゆる交通機關は停止し店頭、事務所はガラ空きになり全部がラウドスピーカーの前に集りどんなラヂオでも店頭に持出して人々と一しよに此の喜びを分ちあつた、そして彼等はヒ總統と前線將士に無限の感謝を捧げるのであつた、[illegible]三十八日振りに輝かしき光榮は獨國民の頭上に訪れたのである

影佐少將渡支

松風號も臺北に向ふ

【福岡十八日發同盟】日支國交調整に挺身する帝國政府の使命を遂行すべき影佐禎昭少將一行は十五日空路東京を出發したが途中天候不良の爲大阪に不時着、天候回復を待ち十八日午前九時福岡飛行場發定期便で[illegible]

逃亡政府を非難

獨への信賴深まる

落城二日目の巴里の姿

【パリ十七日發特電】パリ陥落の日エッフェル塔にもコンコルド廣場の海軍省にも下院にもハーゲンクロイツ旗が飜然と飜へつてゐる、佛蘭西戰爭以來第三回目の敗戰のベルリン占領が六十年振りで實現したのであるが、その時と違ふのはパリ市民は反獨の空氣もなければ反抗の氣配も認められない事である、國民と國土を捨てて外國に逃亡した政府に對し國民が心からの怨嗟の聲を放つてゐるのを白耳義國ではよく見聞したがここパリに於ても市民達は逃亡政府に對し激々たる非難を浴びせてゐる、パリを始め北フランスの殆ど一部の人口は現在平常の三分の一か四分の一に減じてゐるが、[illegible]

白山丸感激の出帆

避難邦人を收容マルセーユより

【東京十八日發本社特電】十八日外務省へマルセーユの西知事代理からパリ陥落直前の混亂の最中より在留邦人が白山丸で引揚げの準備が打電されて來た、白山丸は十一日マルセーユ入港の豫定だりしも十二日に至るも入港せずべりその他より當地に避難した邦人達は財物を失ひ、幼兒を抱きた有樣にて恐怖の中に同船の入港を念じたり、十三日午後一時突如待望の白山丸が港口に見ゆるとの急報に邦人避難民は欣喜雀躍[illegible]

大橋中佐來臺

【國防獻金】[illegible]

市の家庭防空班

結成の準備は着々進捗

臺北市の家庭防空班の結成は目下着々準備が進められ、五戶乃至十戶を以て一班となす計畫の下に全市八十六區大班大きい區では百小さい區では二十五の家庭防空班を結成せんとしてゐる、一つの家庭防空班には一名の班長を配置し責任を持たせるがこの班長は各戶が持ち廻りで當らしめる事になつてゐる、既に結成式といふ樣な形式は取りはしないが第三回防空訓練が如く二十四日から開始されるのでそれ迄には結成を完了する段取りである、尙市では防空班結成の爲め來る二十日もう一回の防空打合會を開催する豫定でこれを以て區長の防空組織、防火器の制事務取扱ひに關する諸準備を終るわけである

遮光裝置の標準

備へよ防空の常識を

【基隆電話】二十二日から開始される基隆の第三回防空訓練は燈火管制に重點を置き實施されることになつてゐるので、市本部に於ては各家庭に於ける燈管用の遮光裝置は大體左の標準により設備するやう希望してゐる

黑新モス、黑金巾布は	四枚
兩面黑塗新聞紙は	三枚
黑色ハトロン紙は	三枚
兩面刷新聞紙は、	六枚
馬糞紙は	一枚
黑馬糞紙は	一枚

英座、毛布、古鍋布、古茫使用なども工夫すること

軍屬名譽の戰死者

【○○十八日發特電】原隊陸軍[illegible]病死軍屬陳光鉦、臺北[illegible]

無上の光榮に感激

各選士ら爭覇

天覽武道大會開かる

【東京十八日發同盟】光輝ある紀元二千六百年、皇室の御繁榮を奉祝する天覽武道大會は晴上つた十八日朝映ゆる三重櫓の下、木の香も高い武道場において開催された、堅々たる大太鼓の響に伴れ武道の精華を發揮し[illegible]榮えある試合は開けられた、第一日は柔道並に弓道が光榮に輝く晴の武道場の[illegible]から大手門より相踵いで參入したやがて薪院の林銑十郎大將、元法相小山松吉氏、南次郎大將[illegible]

聖上、二十日に臨御

【東京十八日發同盟】紀元二千六百年奉祝天覽武道大會は十八日開會されたが　天皇陛下には第三日の二十日武道館へ親しく臨御、弓道、劍道、柔道の各部と府縣、指定選士の試合並に決勝試合を天覽あらせられる旨十八日仰出された、當日午前十時五分弓道場に臨御、弓道天覽の上、同五十五分武道館へ臨御、劍道天覽後、午前十一時五十八分頃一旦御還御遊ばされ、午後一時三十五分再び武道館へ臨御柔道を天覽、午後三時五分還御の御豫定と承はる

柔道之部

府縣選士

第一部優勝（勝拔）林 久米一（德島）[illegible]村岡三（岩手）

第二部優勝（勝拔）谷口邦夫（熊本）[illegible]新政（明鮮）

第三部優勝（勝拔）佐藤 光男（天城）

第四部優勝（勝拔）島田 五郎（長崎）

第五部優勝（勝拔）荒木 武夫（山口）

第六部優勝（勝拔）市原 寬吉（千葉）

第七部優勝（勝拔）松本 安市（京都）

第八部優勝（勝拔）岡本 忠正（三重）

第九部優勝（勝拔）松橋 成男（秋田）

第十部優勝（勝拔）岩科 茂雄（滿洲）

第十一部優勝（勝拔）山本 秀雄（北海道）

第十二部優勝（勝拔）石塚文五郎（青森）

第十三部 丸山 武治（關東州）

第十四部 藤原 勇（東京）

第十五部 久保 武雄（福岡）

第十六部 阿部 正幸（樺太）

以上を以て府縣選士一回戰終り續く二回戰は各部優勝者を以て勝拔戰を行ひ谷口邦夫（熊本）藤原勇（東京）久保武雄、林久米一（德島）に於て[illegible]

天覽試合出場者

弓道（府縣）三名（指定）三名柔道四名決定

【東京十八日發同盟】天覽武道弓道府縣選士第三回戰までの成績に依り左の六名をもつて第四回戰を擧行、成績左の通り

1	牧田（長野）	一、九七九點
2	中島（埼玉）	一、八三六點
3	寺師（鹿兒島）	一、八三四點
4	坂本（廣島）	一、八二九點
5	竹葉（愛媛）	一、七五九點
6	山下（熊本）	一、五七五點

この結果第一位より第三位までが二十日の天覽試合において優勝を爭ふこととなつた

【東京十八日發同盟】天覽武道弓道指定選士の成績は第三回戰までの成績に依り第三回戰を擧行、成績左の通り

1	渋谷（福岡）	一、九八一點
2	種子島（鹿兒島）	一、九二一點
3	飯野（群馬）	一、八九八點
4	本田（東京）	一、八四九點
5	林（長野）	一、八二〇點
6	高畑（北海道）	一、七八八點
7	平林（岡山）	一、七七五點
8	鈴木（東京）	一、六七九點

右の結果上位の渋谷、種子島、飯野の三選士が二十日の天覽試合に出場することに決定した

【東京十八日發同盟】天覽武道柔道指定選士は第三回戰で行ふことになつた、第三回戰成績左の通り[illegible]

全島憲兵分隊長會議

全島憲兵分隊長會議第一日は十八日午前九時から臺北憲兵隊で開催、酒井憲兵隊長から約一時間に亙つて訓示があり、一同打揃つて臺灣神社に參拜、午後は各分隊長及び分遣隊長から管下情勢報告が行はれた、第二日會議は十九日續開、指示並に注意事項について夫々口演があり、懇談に移る筈（寫眞は第一日の會議）

精動愈よ本腰

空聲から使命達成へ

本島國民精神總動員運動は昭和十二年十月の樹立を見て以來[illegible]

乘込んで來たのだから

[illegible]

聖職への精動研究會

研究科目と講師を決定

本島島民の精神生活の根幹をなす信仰乃至思想を指導すべき聖職者に對し[illegible]

市尹、郡守五十名

廿一日から精動講習會

國民精神總動員[illegible]

基隆市民から記念品

勇退した前富士丸船長に贈る

【基隆電話】郵船富士丸の前船長であつた弘中融氏はこの度郵船を勇退して郷里、山口縣吉敷郡秋穗町[illegible]

雨都も晴れる

本格的の夏到來

【基隆電話】雨都基隆は[illegible]

竹南郡勢振興會

結成式後將來の指標を決定

【竹南電話】竹南郡勢振興會結成式は既報の如く十八日午前十時より竹南[illegible]

支那商標の再審査の諸注意

南京特許局[illegible]

汕頭の野球大會

十八日晴やかに開幕

【汕頭十八日發同盟】[illegible]

定期航空

△內臺定期航空（下便）たつ風號は十八日午後五時廿七分臺北飛行場着乘客は上田光一郎（中田製作所長）野田小市郎（鐵道）外谷米藏（村木商）工藤孝大郎（東光社員）他一氏

けふの天氣

△臺北地方 南西の和風晴

△北部地方 南東の和風晴後驟雨

△昨日の溫度 最高 三四・二度（午後五時） 最低 一九・五度（午前五時）（臺北氣象觀測所）

支那事變
國債
只今賣出中

夜勤給仕募集
臺灣日日新報社

會葬御禮
久保田周哉

會葬御禮
[illegible]飛鳥井芳郎
[illegible]中山瑞芳

御挨拶

不肖明治三十三年日本郵船株式會社へ入社爾來海上生活四十ヶ年其間特に大正十五年以降は終始一貫內臺定期船因幡丸、朝日丸、富士丸各船長として大方各位の御厄介に相成候處今回圓滿退社山口縣吉敷郡秋穗町に隱居餘生を養ふことに致候就ては在任中御厚情に對し御禮旁々御挨拶申述度去る十七日入港富士丸にて渡臺仕候も餘日無之急遽上京の都合上御挨拶漏れの向も可有之何卒御諒承奉願上候

尙ほ御音信は近く[illegible]

日本郵船株式會社
元富士丸船長
弘中融

父伊藤孝次郎儀病氣療養中の處養生不相叶六月十八日午後零時廿五分永眠致候に付生前辱知各位に謹告仕候

追而葬儀は途中行列を廢し六月十九日午後五時[illegible]

昭和十五年六月十八日

嗣子 伊藤猛夫

親戚代表 佐[illegible]

友人總代 今井崎寅三一 松富秋次郎 豐丸民郎 金越隆義 大森藏[illegible]

當社取締役社長多木龍二殿豫て病氣療養中の處一昨十七日午後八時三十五分死去被致候間此段謹告仕候

昭和十五年六月十九日
日本炭酸株式會社

當社取締役多木龍二殿豫て病氣療養中の處一昨十七日午後八時三十五分死去被致候間此段謹告仕候

昭和十五年六月十九日
臺灣日日新報社

當社取締役社長多木龍二殿豫て病氣療養中の處一昨十七日午後八時三十五分死去被致候間此段謹告仕候

昭和十五年六月十九日
鹽埕劇場株式會社

當社相談役多木龍二殿豫て病氣療養中の處一昨十七日午後八時三十五分死去被致候間此段謹告仕候

昭和十五年六月十九日
日本炭酸販賣株式會社

當社取締役多木龍二殿豫て病氣療養中の處一昨十七日午後八時三十五分死去被致候間此段謹告仕候

昭和十五年六月十九日
株式會社 武智鐵工所

當社取締役多木龍二殿豫て病氣療養中の處一昨十七日午後八時三十五分死去被致候間此段謹告仕候

昭和十五年六月十九日
關子嶺軌道株式會社

理事多木龍二殿豫て病氣療養中の處一昨十七日午後八時三十五分死去被致候間此段謹告仕候

昭和十五年六月十九日
臺灣映畫同業組合

當社專務取締役多木龍二殿豫て病氣療養中の處十七日午後八時三十五分死去致候間此段謹告仕候

追而十九日午後四時より五時まで別項の通り自宅に於て當社葬を以て告別式相營み申すべく候

昭和十五年六月十九日
日本炭酸株式會社

父多木龍二儀豫而病氣療養中の處一昨十七日午後八時三十五分死去致し候間生前の御懇誼を拜謝し此段謹告仕候

追而十九日午後四時より五時迄自宅に於て日本炭酸株式會社々葬に依り告別式相營み可申時節柄御供物香奠等は堅く御辭退申上候間惡しからず御諒承願上候

高雄市[illegible]

昭和十五年六月十九日

嗣子 多木[illegible]
妻
女
孫
親友 外山五井李小大尾川柏高武田武中山清水田村 [illegible]

友人總代
[illegible]

各種目決勝成績
州下中等學校水上大會

州下中等學校水上大會は十六日午前八時半より西門プールに於て擧行され既報の如く左記各種目の決勝となつた各決勝者左の如し

▲男子の部

一〇〇米自由形 1平野忍平（北商）1分3秒（大會新記録）2佐々木（北商）3前田（北商）4河野（二中）

二〇〇米自由形 1佐々木（北商）2分33秒6、2田崎（二中）3佐々木（北商）

四〇〇米自由形 1平野忍平（北商）5分17秒9、2山崎（北商）3田崎（二中）4山川（北商）

八〇〇米自由形 1山崎昭男（北商）11分52秒3、2佐々木（北商）3松田（國中）4山川（北商）

二〇〇米平泳 1辻本弘次（北商）（二師）4池田（北商）

一〇〇米平泳 1辻本弘次（北商）1分24秒2、2尾森（北商）3辻田（北商）4池田（北商）

二〇〇米平泳 1辻本弘次（北商）3分7秒3、2尾森（北商）3池田（北商）4辻（二師）

一〇〇米背泳 1宮地民雄（北商）1分18秒7、2杉本（北商）3奧村（北商）4多宮（國中）

二〇〇米背泳 1宮地民雄（北商）2分51秒4、2杉本（北商）3奧村（北商）4高木（國中）

二〇〇米繼泳 1北商（宮地、杉本、平野、佐々木）2分10秒2、2一師、2一中、4二師

八〇〇米繼泳 1北商（佐々木、前田、佐々木、平野）10分46秒2、2一中、3二師、4一師

一、五〇〇米團體繼泳 1北商1分41秒2、2一中、3北工、4基中

女子の部（全選手北一女）

五〇米自由形 1江間靜子34秒5（大會新記録）2佐々木、3松藤

一〇〇米自由形 1江間靜子1分17秒2（大會新記録）2平井良江1分28秒（大會新記録）3甲田、4武藤

二〇〇米自由形 1吉岡滿子3分3秒7（大會新記録）2平井、3笹原、4有川

四〇〇米自由形 1吉岡滿子6分39秒3（大會新記録）2笹原、3有川

一〇〇米自由形 1吉岡滿子1分33秒、2和田町子1分37秒5、3牟田倭1分39秒7（以上大會新記録）

二〇〇米平泳 1後藤久子3分25秒5、2和田、3吉村、4木靈

五〇米背泳 1吉成典子47秒7、2金井萩乃子48秒、3永尾妙子49秒（以上大會新記録）

一〇〇米背泳 1吉成典子1分31秒、2金井萩乃子1分32秒、3永尾妙子1分52秒3（以上大會新記録）

四〇〇米繼泳 1吉岡、笹原、平井、江間5分40秒2（大會新記録）

五〇〇米團體繼泳 1高女11分2秒5

總評（一）
著しい進步の跡

二百三十餘名と云ふ記録的な參加人員にかてて加へて、此處へ大陸が快晴に惠まれた爲め久し振りに水上競技らしい空氣を漂はし得た事は愉快であつた

總括的に 目立つた事と云へば、少數の上級選手の外は大部分が新人少年であつた事であり而も何れにも眞劍味が溢れて居り、緊張の跡が判つきり認められた事實であつて、之等は時局の反映でもあらうが、指導者は勿論選手自身、運動精神の眞髓を把握した結果に外ならぬものと思ふ。試合は一手段であつて目的でなく、目的は不斷の練磨鍛錬に依る自己修養に在る事は日本古來の武道と何等異なる所はないのであつて、此の眞髓を把握し得たとすれば發育の本末顛倒的練習は起り得ないのである

然し競技 である以上、正常なるあらゆる方法に依り自己の力を最も有力に發揮する樣に工夫されねばならぬ。武道に於ける技力姿勢活用、軍隊に於ける戰略各個戰術鍛錬同一の理論に統合歸するものである、故にフオームの研究及理論は、あらゆる場合に於ける技能力、研究心練にも役立つ譯である、斯樣な意味からして競技に於ても、フオーム（又は練習方法）に無關心である事は不合理である、と云つて之にとらはれる事も却つてよくないが、特に目についた點のみを捨つて記して見よう

大體に見て 二大別出來る

（イ）フオームに著しい缺陷なく現在の體格的に力をつけて行けばよい者

（ロ）力は十分ついて居るが、フオームに不合理なる部分がある爲に力を損耗して居る者

の兩者であつて、此の外に未だ細かく分ければ幾つもあるが、大體此の二種である。判り易く例を擧げると（イ）の代表者は平野君であり、細かい點では完璧とは云へないが、先づフオームの缺陷を使ふ必要なく殘りの體力をグングンやれば自然に伸びる選手で、細かい所は自然に解消するものである

只同君の 大成を期するには、ダツシユに工夫し五十米ターンに少くとも二十七秒を突に切る位の實力を養ふ必要があると思ふ短距離では生きる方を取る今先手を流す必要はないから、必然的にピツチが高くなるのが原則である、無駄を省いて自分の本質に合致する樣に工夫してピツチを上げる事が此の場合キーポイントと考へるさうすれば六十秒臺の記録も敢て不可能ではあるまい北商の水泳選手は此の（イ）の部に入る人達となる三田田崎も同樣前途有爲である。泳ぎが小さく纏まつて居ない點は感心な點拔も亦感記録保持者として永く活躍した兒向一選手の名を辱かしめないであらう

高雄軟式野球

【高雄電話】高雄市軟式野球B組第三次戰は十七日午後一時より東園グランドに於て左の四試合を擧行した

▲南化學1－10セメント▲太洋7－4拓洋▲消防組10－3太洋▲東園9－2南進

臺日漢詩壇
選者 魏清德

訪許梓桑先生賦贈 鄭盤溪

有幸登龍宿願償。酒闌談笑興偏長。亭臺花木風光好。家學淵源翰墨香。

次韻 許梓桑

文章華國願難償。話到滄桑感慨長。百讀君詩眞不厭。淋漓滿紙有餘香。

遊林本源庭園 林瑞河

曲徑迴廊次第過。園林幽靜[illegible]

輓林小眉 陳逢源

少日才名壓建安。忽傳哀訃暗心酸。一門衰第餘斜日。[illegible]

本社主催 日本棋院 五八人拔敗退碁戰（第二局ノ一）

六段○ 岩本薫
四段● 宮下秀洋（先）

宮下氏一回勝 三回目
持時間 各九時間 一分以内切捨
消費時間 白…… 黒……

●五た十五 ○六た十七

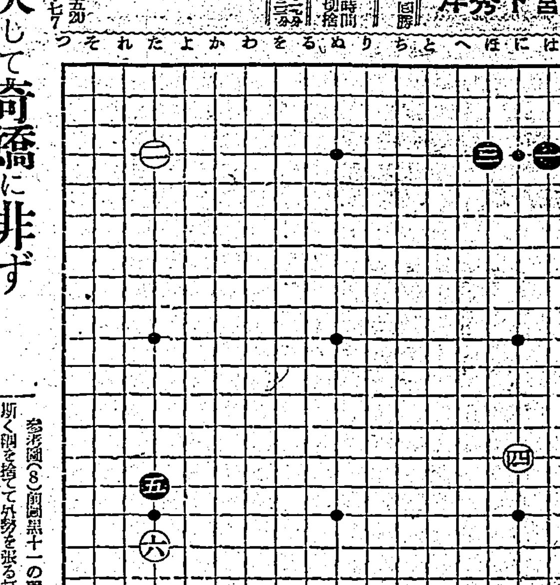

決して奇矯に非ず
大高目は完全に隅を擁護す
評解 七段 小野田千代太郎

（解說）昨號に引續き大高目の說明を進める。參考圖（3）今度は黒一と白ノ十六の方の小目に入つた場合白、一乃至六までの根移で、高目の基本定石に還元する即ち白初白二と打ち黒一と入つた時白ケイマにかけて黒三、五とツケヒイた事になるからであるこの結果は白が一手多いだけに、多少有利と看做してよからう

參考圖（4）は黒が星にカカつた場合、白六までの運びは簡單定石…つまり黒一の絶石に對して白高目にカカつた時、黒一にヒラくべきなを、手拔きして白二とハサんだと同一だからであるーに出來る形で、やはり白の大高目が働いて居る趣味がある

參考圖（5）黒一と高目にカカる手、黒としては最も合理的なカカりである、白二と受ければこれは高目に來る、何故なら初め白二に小目に打ち、黒一と一間高カカりすれば、白は「い」又は「ろ」にツケるのが定石であるのに拘らず「に」ノ十四にケイマにヒライた結果に戻ることになるからで、これは特殊の場合に限られて居るのを白に必然的に受けさせた處に黒の働きが存する譯である。黒三、五とツケヒイて七とヒラく、要するに大高目に接する黒一の打法は最も有利と看做される譯だが、しかし白は必ずしも二と受けるとは限らない

參考圖（6）即ち白は一とツケて打つ手が在る。黒二白四は當然、次いで黒五の三段バネが好手筋、以下黒九まで充分の戰れであるが白が先手を持つてゐるのが、大高目の働きの緩低でない證左である

參考圖（7）（6）圖白六の變化で、此際の大手合で初出された形である、利害は五分だが、白は矢張り先手を持つてゐる

參考圖（8）前圖黒十一の變化、斯く隅を捨てて外勢を張る打法も場合に依つては成立する

參考圖（9）この圖は黒が簡單に治まらんとしたのであるが、黒七は稍や重い意味がある、やはり黒五では「い」にハネて（6）圖の如く打つのが本當である

×

如上の諸例に鑑て見るに、黒は「は」ノ十六にカカるのが、最も有利であるがそれとて白「に」ノ十六にトビツケて、敢て不利と認められないのを見れば、白の大高目なるものが、立派に隅を擁護して居る譯で決して放漫奇矯の手段ではない、これ大高目のアウトラインである

◇宮下四段は大高目に頂くカカらずに、先づ優先の一着を唯一の明き隅である左下隅に下した

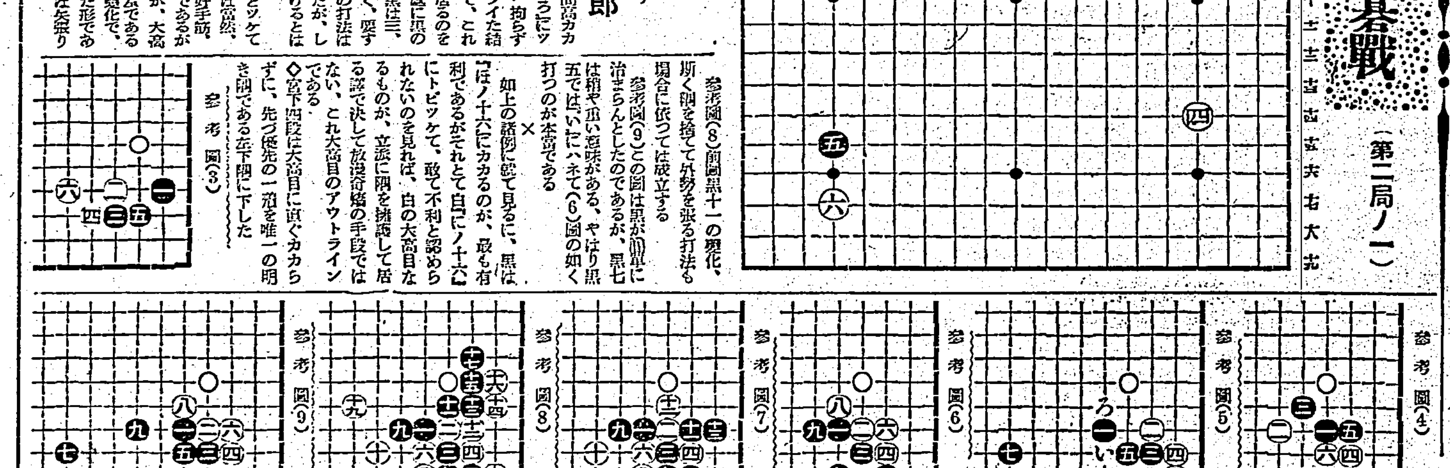

參考圖（3） 參考圖（4） 參考圖（5） 參考圖（6） 參考圖（7） 參考圖（8） 參考圖（9）

續 快男子 (84)
大島伯鶴 演 今村恒美 畫

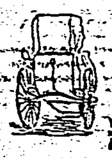

うらぶれの雪子

辛九郎の樣子を見まして重兵衛が、

「旦那樣、それでは貴方は岩倉さんを、御存知なのでございますか、へ――これは不思議でございますなア。――コレ、岩倉さんをちよつとここへお呼びしておいで」

「イヤイヤ別に用事もないから、わざわざ呼んで下さらんでもいい」

仁禮は止めましたけれどもモウその時には、花子がつつましく敷居の外から、

「何か御用でございますか」

と顏を出しました、斯うなつては仕方がない。

「イヤ甚だ突然に、失禮な事をおたづねするやうぢやが、もしや貴女のお母アさんは、雪子さんと申されはせぬかな」

尋ねると花子が、

「アラまアよく御存知でゐらつしやいます、私は岩倉雪の娘で、母は雪子と申します」

思はず膝を乗り出した辛九郎、

「オウ、それでは矢つ張り、貴女は雪子さんの娘さんぢやつたか、道理でアア母娘とは言ひながら、斯うまでよく似るものかのう、今の貴女を見るとお母さんの、若い時と寸分違はず、眞に瓜二つといふ程よく似てゐる、ウム、よう似とる」

と言葉の繰返し、目に涙さへ浮べて、老いの眼もうるむ位。

「失禮でございますが、私の母を御存知の、あなた樣はどなたでゐらつしやいます」

「オウ、これは失禮した。まだ師弟も御主人にも、我輩の名を名乘らなかつたのう、ぼくは仁禮辛九郎といふ、住所も定まらぬ天涯孤客ぢやよ」

「アアあの有名な、伯鶴の講談の快男子は貴方で――」

まさかそんな事は申しません、花子も思ひ當つたか、

「マアツ、それでは貴方樣が、かねて母からお名を承つて居りました、七番の小父樣でゐらつしやいますか」

彼女も目を丸くして奇遇に驚いてゐる樣子。

「何、それでは貴女も私の名を記憶してゐなすつたか。思へば十數年の昔になるが、あんたが七つ位の時、お母さんに手を引かれ、往來を橫切るところを、我輩の乘つた人力車夫の粗相で、お母さんをひき倒し、それがために久々でお母さんにめぐり逢うた事があつたのう、お母さんは御達者かね」

「ハイ有難う存じます、母も私一人を頼りに、唯今ではこの沼津在の、金岡村澤田新田と申す所に佗住居をいたして居りますが永らくの病氣で臥たり起きたりして居ります、本當に不仕合せな母でございましたが、私が微力なため、思ふやうに孝行も出來ません、勿體ない事に存じて居ります」

さすがに下をうつ向いて、涙ぐんでの述懷であります。

「何、お母さんは躰が惡い。ウーム、それはく氣の毒千萬、もつともえらい苦勞をしなすつたからのう。貴女は私を既に知つてゐるのに、然るべき醫師の治療を受けさせてはどうかね」

「ハイそれがどうも、私の收入では、思ひも及びませんこと、と申すのは、實はこの在の熊谷といふ所に、評判の高い村井病院と申す、胸部科專門のお醫者樣がありますので、診て頂きに上つたのでございますが、診察料百圓と伺ひまして、びつくりして引返しました、何千圓かからうとも、母の病氣には代へられませんが、それが叶はぬ貧乏人の悲しさ、お愧かしう存じます」

と唇をかんで居ります。ところへ重兵衛の案内が、それへ膳部を運んで來ました。

太平生命
お子樣には 慈愛保險
本社 東京・日比谷

水むしに ポンホリン
痛い！痒い！
一夏中惱む水虫の手當は初期の今が一番效果的です
ポンホリンの爽快なる浸み心地は憂鬱な水虫をサラリと解消します
小瓶 四〇セン
大瓶 六〇セン
分銅 日新薬
SPO―304

●頭痛にノーシン●

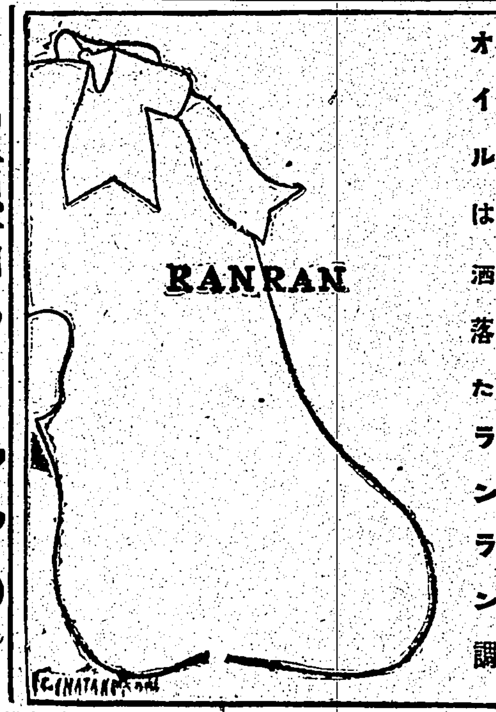

RANRAN
ランラン 洋髪香油
髪はみんなリバースロール
オイルは洒落たランラン調

七月號 野球界
別冊附錄 職業野球 半額券 二枚つき 定價 壹圓 送料 六錢
酸素吸入士俵百選 名鑑
◎夏場所の問題を拾ふ（笠置山勝一）
【特輯】夏場所大相撲總評（小島六郎）
◎新大關安藝ノ海の半面（藤井猪勢治）
角界に望む 松村秀逸
新大關安藝ノ海總戰績史
（詳報）お關取さん十五日間集史
新大關五ツ島總戰績史
現代力士縱横談
★學生野球精神とは何か？
★六大學投手陣雜記（小川）
★早明野球決戰記
佐伯大尉の思出
★東亞大會野球陣容の展望
★早慶戰物語
巨人軍澤村投手訪問記
▼九チーム批判匿名放談
▼職業野球監督注文帖
日本野球聯盟公報
春の六大學リーグ戰記
春の大リーグ戰總評
早大野球部に與ふ
[illegible]
東京日本橋區本町 博文館

右のやうな方々は半健康の狀態にあると言ふべきで、未だすつかり健康を失つてゐるのではないが、病氣の一歩手前にあるわけであります。かかる方々は、一刻も早く健康を取戻すことに心懸くることが大切で殊に木の芽時、若葉時はいろいろな病氣を發病させ易い一年中の一番危險な時季でありますから、一層の注意が肝心であります。

病氣になつてしまつては、それを恢復するのに時間も費用も多くかかり仲々大變でありますから、半健康の時に健康增進を計り一日も早く健康を取戻すやうにすることであります。それには

滋養強壯劑として
虛弱體質の人
疲勞倦怠の人
根氣薄弱の人
不眠息切れの人
胃腸衰弱の人
病後衰弱の人
呼吸器羸弱の人

身體を芯から丈夫にする滋養強壯劑の養命酒を朝晩一杯づつ愛用することをお奬め致します。

養命酒は信州伊那の谷で名家鹽澤家に三百餘年も傳はる秘釀法によつて、特殊強力滋養源となる數種の高山貴重藥草を活性のまま醞釀した深山仙酒で是を朝晩のんでゐますと、衰弱疲勞した身體の諸機能は活潑に働きますので、食事が迚も美味しく進み出し血色が良くなり、血が殖え肉が肥えて、いつの間にか身體がめきめき丈夫になつてしまふのでありますから、誰方も是非一度お試め下さい。

小瓶容量九拾五錢（貳勺入）
大瓶五圓貳拾錢（六勺入）
●全島の專賣局酒指定商店にあり
發賣元 臺灣總督府專賣局
信州上伊那郡南向村大草 釀造元 養命酒本舖天龍館
東京市澁谷區上通四丁目 出張所 養命酒本舖出張所 電話澁谷二八四七番 振替東京六八八五五番

食慾が無い
血色が良くない
だんだん瘦せる
どうも體が倦い
非常に疲れ易い
根氣が續かない
安眠が出來ない

身體の半健康
思ひ當りませんか？

健康增進には何よりも養命酒

下痢
急性慢性腸カタル
食餌による中毒
腸チフス・赤痢
コレラ・腸結核
による下痢に！

合理的吸著殺菌療法

氣溫の急變により誘發され易き前記諸疾患に於ける最新の療法は吸著殺菌療法である。
アルシリン錠の內服は、下痢の主因たる腸內催炎性物質並に毒素を吸著解毒し、且つ有害細菌を殺滅し、腸粘膜面を被覆保護し、嘔吐を鎭め、腹痛を輕快にし、合理的に下痢を消退せしむ
本劑の主劑は鹽化銀珪酸四分と銀炭末一分とよりなる。
（用量）三―七錠を一日三回食間に服用す。
（價格）10錠（30錢）30錠（50錢）50錠（1圓）100錠（1圓80）200錠（3圓40）
製造發賣元 武田長兵衛商店 大阪市東區道修町
關東代理店 小西新兵衛商店 東京市日本橋區本町

アルシリン錠
40(1)659